

๒๘ ธ.ค. ๒๕๖๓



โรงพยาบาลโนนไทย  
ที่ ๓๓๕๕ / ๒๖๓  
วันที่ - ๘ ธ.ค. ๒๕๖๓

ที่ นม ๐๐๓๒.๐๐๒.๕/๖๑๖๖๕

สำนักงานสาธารณสุขจังหวัดนครราชสีมา  
๒๕๕ ม. ๑๑ ต.โคกกรวด อ.เมืองนครราชสีมา  
จ.นครราชสีมา ๓๐๒๘๐

๓๐ พฤศจิกายน ๒๕๖๓

เรื่อง อนุมัติแผนงบค่าบริการทางการแพทย์ที่เบิกจ่ายในลักษณะงบลงทุน ระดับจังหวัด (๒๐%) และระดับ  
หน่วยบริการ (๗๐%) ประจำปีงบประมาณ ๒๕๖๔

เรียน ผู้อำนวยการโรงพยาบาลมหาราชนครราชสีมา, ผู้อำนวยการโรงพยาบาลเทพรัตนนครราชสีมา,  
ผู้อำนวยการโรงพยาบาลปากช่องนานา, ผู้อำนวยการโรงพยาบาลพิมาย,  
ผู้อำนวยการโรงพยาบาลชุมชนทุกแห่ง, และสาธารณสุขอำเภอทุกอำเภอ

สิ่งที่ส่งมาด้วย สำเนาหนังสือสำนักงานหลักประกันสุขภาพแห่งชาติ ที่ สปสช.๕.๓๔/๖๐๖๖๘๕  
ลงวันที่ ๒๓ พฤศจิกายน ๒๕๖๓ จำนวน ๑ ฉบับ

ตามที่ สำนักงานหลักประกันสุขภาพแห่งชาติ เขต ๙ นครราชสีมา ได้แจ้งอนุมัติแผน  
ขอสับส่นงบค่าบริการทางการแพทย์ที่เบิกจ่ายในลักษณะงบลงทุน ประจำปีงบประมาณ ๒๕๖๔ นั้น

ในการนี้ สำนักงานสาธารณสุขจังหวัดนครราชสีมา ขอแจ้งให้หน่วยบริการที่ได้รับอนุมัติแผน  
งบค่าบริการทางการแพทย์ที่เบิกจ่ายในลักษณะงบลงทุน ในส่วนของวงเงินระดับจังหวัด(๒๐%) และวงเงิน  
ระดับหน่วยบริการ(๗๐%) ประจำปีงบประมาณ ๒๕๖๔ โดยให้ทุกหน่วยบริการดำเนินการบริหารงบประมาณ  
ตามระเบียบพัสดุ และรายงานสถานะจัดซื้อจัดจ้างผ่านโปรแกรมระบบบริหารจัดการงบค่าเสื่อม ที่เว็บไซต์  
<https://ucapps.nhso.go.th/InvestmentBudget/production/> รายละเอียดตามสิ่งที่ส่งมาด้วย

จึงเรียนมาเพื่อทราบ และดำเนินการในส่วนที่เกี่ยวข้องต่อไป

ขอแสดงความนับถือ

เสนอ ผู้อำนวยการโรงพยาบาลโนนไทย

วิฑูรย์ ภิรัตภักดิ์

วิฑูรย์ ภิรัตภักดิ์ นว. ฝ่ายบริหาร

งานพัสดุ นว. ฝ่ายแผนฯ

นพ. พัทธพล ขนพันธ์พิบูลย์ ทอภ

นพ. ธีระชัย คุ้มภัย

วิฑูรย์ ภิรัตภักดิ์  
๘/๑๒/๖๓

(นายแพทย์ธีระชัย คุ้มภัย)

นายแพทย์สาธารณสุขจังหวัดนครราชสีมา

วิฑูรย์ ภิรัตภักดิ์  
วิฑูรย์ ภิรัตภักดิ์

กลุ่มงานพัฒนายุทธศาสตร์สาธารณสุข

โทร. ๐ ๔๔๔๖ ๕๐๑๐ - ๔ ต่อ ๓๑๐ , ๓๑๑

โทรสาร. ๐ ๔๔๔๖ ๕๒๕๐

ชื่อสัตย์ สามัคคี มีวินัย

องค์การแห่งการเรียนรู้ มุ่งผลสัมฤทธิ์ จัดบริการ ทำงานเป็นทีม แบบอย่างที่ดีด้านสุขภาพ

THAILAND  
BIENNALE  
KORAT 2020

งานมหกรรมศิลปะนานาชาติ ครั้งที่ ๒  
Thailand Biennale, Korat 2020  
ธันวาคม ๒๕๖๓ - มีนาคม ๒๕๖๔

ทอภ

ณ

๙ ธ.ค. ๖๓

วิฑูรย์ ภิรัตภักดิ์  
๘/๑๒/๖๓



แผนขอสนับสนุนงบประมาณจากหน่วยงานที่เกี่ยวข้องและงบลงทุน  
ปีงบประมาณ 2564

แผนงาน	กิจกรรม	ชื่อรายการ	รายละเอียด	จำนวน	จำนวน	จำนวน	จำนวน	จำนวน	จำนวน
10877 วม.ดำเนินงาน		บุคลากร	บุคลากรและเสื่อคัดกรองที่งาน	1	750,000.00	750,000.00	-	750,000.00	750,000.00
			น.ศ. 63 (น.ศ. 63)						
			นุสธ. ID=นุสธ.304	1	750,000.00	750,000.00	-	750,000.00	750,000.00
			น.ศ. 63 (น.ศ. 63)						
			นุสธ. ID=นุสธ.238	2	100,000.00	200,000.00	-	200,000.00	200,000.00
			น.ศ. 63 (น.ศ. 63)						
			นุสธ. ID=นุสธ.231	1	60,000.00	60,000.00	-	60,000.00	60,000.00
			น.ศ. 63 (น.ศ. 63)						
			น.ศ. 80 ฝง						
			ผู้แข่งขันประกวดภาษาอังกฤษ-20 องศาเซลเซียส ไม่	1	60,000.00	60,000.00	-	60,000.00	60,000.00
			นุสธ. ID=นุสธ.231						
			เครื่องตัดของเหลวภายในโรงงานโดยใช้น้ำมัน	4	3,500.00	14,000.00	-	14,000.00	14,000.00
			สับปร้า						
			ปรับปรุงระบบระบบระบายอากาศห้องปฏิบัติการ	1	305,000.00	280,000.00	25,000.00	305,000.00	305,000.00
			BOQ						
10877 วม.ดำเนินงาน Total				86	4,462,013.10	81,886.90	4,543,900.00	6,907,354.00	6,907,354.00
10878 วม.ดำเนินงาน				186	6,807,513.10	99,840.90	6,907,354.00	6,907,354.00	6,907,354.00
02637 วม.ดำเนินงาน หมู่ที่ 08 ตำบล			เครื่องคอมพิวเตอร์ สำหรับงานประมวลผล แบบที่ 2 *	1	30,000.00	30,000.00	-	30,000.00	30,000.00
			(จอภาพขนาดไม่น้อยกว่า 19 นิ้ว)						
			นุสธ. ID=8 วม.63	1	30,000.00	30,000.00	-	30,000.00	30,000.00
			น.ศ. 63						
02637 วม.ดำเนินงาน หมู่ที่ 08 ตำบล			เครื่องคอมพิวเตอร์โน้ตบุ๊ก สำหรับงานสำนักงาน	1	16,000.00	16,000.00	-	16,000.00	16,000.00
			นุสธ. ID=11 วม.63	1	16,000.00	16,000.00	-	16,000.00	16,000.00
			น.ศ. 63						
02638 วม.ดำเนินงาน หมู่ที่ 09 ตำบล			เครื่องคอมพิวเตอร์ สำหรับงานสำนักงาน * (จอภาพ	2	46,000.00	46,000.00	-	46,000.00	46,000.00
			ไม่น้อยกว่า 19 นิ้ว)						
			นุสธ. ID=6 วม.63	1	17,000.00	17,000.00	-	17,000.00	17,000.00
			น.ศ. 63						

สำนักงานสนับสนุนการพัฒนาระบบสุขภาพจังหวัด 9 นครราชสีมา

รหัส	ชื่อ	รายละเอียด	จำนวน	ราคาต่อหน่วย	รวม	หน่วย	ราคาต่อหน่วย	รวม	หน่วย	ราคาต่อหน่วย	รวม
02638	วัสดุ	วัสดุอุปกรณ์ (การจราจร)	1	21,000.00	21,000.00						21,000.00
02638 รวม,ในปี 09 จำนวน Total											
02639	วัสดุ	วัสดุอุปกรณ์ XGA ขนาด 3,500 ANSI Lumens	1	30,300.00	30,300.00						30,300.00
02639 รวม,ในปี 02 จำนวน Total											
02640	วัสดุ	วัสดุอุปกรณ์ (รถบรรทุก)	1	17,000.00	17,000.00						17,000.00
02640 รวม,ในปี 03 จำนวน Total											
02641	วัสดุ	วัสดุอุปกรณ์ (รถบรรทุก)	1	17,000.00	17,000.00						17,000.00
02641 รวม,ในปี 03 จำนวน Total											
02642	วัสดุ	วัสดุอุปกรณ์ (รถบรรทุก)	5	54,700.00	54,700.00						54,700.00
02642 รวม,ในปี 03 จำนวน Total											
02643	วัสดุ	วัสดุอุปกรณ์ (รถบรรทุก)	1	3,000.00	3,000.00						3,000.00
02643 รวม,ในปี 03 จำนวน Total											
02644	วัสดุ	วัสดุอุปกรณ์ (รถบรรทุก)	1	5,800.00	5,800.00						5,800.00
02644 รวม,ในปี 03 จำนวน Total											
02645	วัสดุ	วัสดุอุปกรณ์ (รถบรรทุก)	1	20,000.00	20,000.00						20,000.00
02645 รวม,ในปี 03 จำนวน Total											
02646	วัสดุ	วัสดุอุปกรณ์ (รถบรรทุก)	1	8,900.00	8,900.00						8,900.00
02646 รวม,ในปี 03 จำนวน Total											
02647 รวม,ในปี 03 จำนวน Total											
02648 รวม,ในปี 03 จำนวน Total											
02649 รวม,ในปี 03 จำนวน Total											
02650 รวม,ในปี 03 จำนวน Total											



แผนขอสนับสนุนทุนค่าวัสดุการทางการแพทย์ที่เบิกจ่ายโดยสถานพยาบาล

ปีงบประมาณ 2564

รหัส	ชื่อรายการ	จำนวน	ราคาต่อหน่วย	รวม	หมายเหตุ
02641	วัสดุทางการแพทย์ 03 กระจก	3	21,000.00	63,000.00	กระจก (กระจกใส) ID=10.6.3.3 B.M.62
		1	30,300.00	30,300.00	กระจกใสชนิดพิเศษ XGA ขนาด 3.500 ANSI Lumens ID=5.3.2.3 B.M.62
02641 วัสดุทางการแพทย์ 03 กระจก Total		6	126,300.00	126,300.00	
02642	วัสดุทางการแพทย์ 03 กระจก	1	22,000.00	22,000.00	กระจกใสชนิดพิเศษสำหรับทางการแพทย์ KT ID=12 M.63
	กระจก	1	20,000.00	20,000.00	กระจกใสชนิดพิเศษสำหรับทางการแพทย์ ID=3.12 B.M.62
02642 วัสดุทางการแพทย์ 03 กระจก Total		2	42,000.00	42,000.00	
02643	วัสดุทางการแพทย์ 03 กระจก	1	30,000.00	30,000.00	กระจกใสชนิดพิเศษสำหรับทางการแพทย์ ขนาด 2" KT ID=8 M.63
	กระจก	1	5,800.00	5,800.00	กระจกใสชนิดพิเศษ ขนาด 1 kVA KT ID=63 M.63
		1	7,900.00	7,900.00	กระจกใสชนิดพิเศษแบบปรับแสงอัตโนมัติ n.m. 63 (n.m. 63) nusa, ID=nusa.q24
02643 วัสดุทางการแพทย์ 03 กระจก Total		3	43,700.00	43,700.00	
02644	วัสดุทางการแพทย์ 08	1	715,000.00	715,000.00	รถเข็น (Wheel) ขนาด 1 คัน วัสดุทางการแพทย์ ID=8.2.1.2 B.M.62
	รถเข็น	1	110,000.00	110,000.00	รถเข็น 2ล้อ สำหรับทางการแพทย์ (Cab)
02644 วัสดุทางการแพทย์ 08 กระจก Total		1	715,000.00	715,000.00	

รหัส	ชื่อ	ปริมาณ	ราคาต่อหน่วย	รวม	หน่วย	รายละเอียด	ราคาต่อหน่วย	รวม	หน่วย	หมายเหตุ
02645	หม้อหุงข้าวไฟฟ้า ขนาด 1.0 กิโลวัตต์	1	5,800.00	5,800.00	-	หม้อหุงข้าวไฟฟ้า ขนาด 1.0 กิโลวัตต์	5,800.00	5,800.00	1	
02645	หม้อหุงข้าวไฟฟ้า ขนาด 1.0 กิโลวัตต์	2	20,000.00	40,000.00	-	หม้อหุงข้าวไฟฟ้า ขนาด 1.0 กิโลวัตต์	20,000.00	40,000.00	2	
				45,800.00				45,800.00	3	
02648	หม้อหุงข้าวไฟฟ้า ขนาด 1.0 กิโลวัตต์	1	17,000.00	17,000.00	-	หม้อหุงข้าวไฟฟ้า ขนาด 1.0 กิโลวัตต์	17,000.00	17,000.00	1	
02648	หม้อหุงข้าวไฟฟ้า ขนาด 1.0 กิโลวัตต์	2	5,800.00	11,600.00	-	หม้อหุงข้าวไฟฟ้า ขนาด 1.0 กิโลวัตต์	5,800.00	11,600.00	2	
02648	หม้อหุงข้าวไฟฟ้า ขนาด 1.0 กิโลวัตต์	1	23,000.00	23,000.00	-	หม้อหุงข้าวไฟฟ้า ขนาด 1.0 กิโลวัตต์	23,000.00	23,000.00	1	
				45,800.00				45,800.00	3	
02648	หม้อหุงข้าวไฟฟ้า ขนาด 1.0 กิโลวัตต์	5	55,000.00	275,000.00	-	หม้อหุงข้าวไฟฟ้า ขนาด 1.0 กิโลวัตต์	55,000.00	275,000.00	5	
02648	หม้อหุงข้าวไฟฟ้า ขนาด 1.0 กิโลวัตต์	11	17,000.00	187,000.00	-	หม้อหุงข้าวไฟฟ้า ขนาด 1.0 กิโลวัตต์	17,000.00	187,000.00	11	
02648	หม้อหุงข้าวไฟฟ้า ขนาด 1.0 กิโลวัตต์	1	16,000.00	16,000.00	-	หม้อหุงข้าวไฟฟ้า ขนาด 1.0 กิโลวัตต์	16,000.00	16,000.00	1	
02648	หม้อหุงข้าวไฟฟ้า ขนาด 1.0 กิโลวัตต์	2	10,000.00	20,000.00	-	หม้อหุงข้าวไฟฟ้า ขนาด 1.0 กิโลวัตต์	10,000.00	20,000.00	2	
02648	หม้อหุงข้าวไฟฟ้า ขนาด 1.0 กิโลวัตต์	1	75,000.00	75,000.00	-	หม้อหุงข้าวไฟฟ้า ขนาด 1.0 กิโลวัตต์	75,000.00	75,000.00	1	
				51,600.00				51,600.00	4	
02648	หม้อหุงข้าวไฟฟ้า ขนาด 1.0 กิโลวัตต์	4	51,600.00	206,400.00	-	หม้อหุงข้าวไฟฟ้า ขนาด 1.0 กิโลวัตต์	51,600.00	206,400.00	4	
				275,000.00				275,000.00	5	
02648	หม้อหุงข้าวไฟฟ้า ขนาด 1.0 กิโลวัตต์	1	17,000.00	17,000.00	-	หม้อหุงข้าวไฟฟ้า ขนาด 1.0 กิโลวัตต์	17,000.00	17,000.00	1	
02648	หม้อหุงข้าวไฟฟ้า ขนาด 1.0 กิโลวัตต์	11	17,000.00	187,000.00	-	หม้อหุงข้าวไฟฟ้า ขนาด 1.0 กิโลวัตต์	17,000.00	187,000.00	11	
02648	หม้อหุงข้าวไฟฟ้า ขนาด 1.0 กิโลวัตต์	1	16,000.00	16,000.00	-	หม้อหุงข้าวไฟฟ้า ขนาด 1.0 กิโลวัตต์	16,000.00	16,000.00	1	
02648	หม้อหุงข้าวไฟฟ้า ขนาด 1.0 กิโลวัตต์	2	10,000.00	20,000.00	-	หม้อหุงข้าวไฟฟ้า ขนาด 1.0 กิโลวัตต์	10,000.00	20,000.00	2	
02648	หม้อหุงข้าวไฟฟ้า ขนาด 1.0 กิโลวัตต์	1	75,000.00	75,000.00	-	หม้อหุงข้าวไฟฟ้า ขนาด 1.0 กิโลวัตต์	75,000.00	75,000.00	1	
				51,600.00				51,600.00	4	

แผนของสภามหาวิทยาลัยสุโขทัยในการบริหารงานภายในปีงบประมาณ 2564

ปีงบประมาณ 2564

ลำดับ	รายการ	ปีงบประมาณ	จำนวน	มูลค่ารวม	มูลค่าเฉลี่ย	หมายเหตุ	จำนวน	มูลค่ารวม	มูลค่าเฉลี่ย	หมายเหตุ
10878	รถจักรยานยนต์	10878 7M 100LH0	3	40,500.00	13,500.00	สภามหาวิทยาลัยสุโขทัย (ส.ม. 62) ID=3.8 ส.ม.62 (ส.ม. 62)		40,500.00		
	เครื่องปรับอากาศแบบตู้ตั้งบน		1	80,000.00	80,000.00	น.ม. 63 (น.ม. 63) ID=นุสธ.220		80,000.00		
	เครื่องวัดระดับรังสีในอาคาร		1	130,000.00	130,000.00	น.ม. 63 (น.ม. 63) ID=นุสธ.292		130,000.00		
	เครื่องตรวจคลื่นไฟฟ้าหัวใจระบบประมวลผล		1	150,000.00	150,000.00	น.ม. 63 (น.ม. 63) ID=นุสธ.144		150,000.00		
	เครื่องพิมพ์ชนิดหัวเข็ม		1	8,200.00	8,200.00	8,200.00 สปรตท		8,200.00		
	เครื่องพิมพ์และจอแอลซีดี		1	75,000.00	75,000.00	น.ม. 63 (น.ม. 63) ID=นุสธ.62		75,000.00		
	อุปกรณ์กระดาษสีคุณภาพ ขนาด 48 ช่อง		2	46,000.00	23,000.00	23,000.00 สปรตท		46,000.00		
	เครื่องรับส่งวิทยุสื่อสาร สำหรับรถจักรยานยนต์		1	150,000.00	150,000.00	น.ม. 63 (น.ม. 63) ID=นุสธ.358		150,000.00		
	เครื่องวัดความยาววารีวาทัน		1	35,000.00	35,000.00	น.ม. 63 (น.ม. 63) ID=นุสธ.369		35,000.00		
	เครื่องสั่นหมุน		1	19,000.00	19,000.00	น.ม. 63 (น.ม. 63) ID=นุสธ.373		19,000.00		

สำนักงานอธิการบดีมหาวิทยาลัยสุโขทัย ปีงบประมาณ 2564

ลำดับ	รหัส	ชื่อ	ประเภท	ตำแหน่ง	อัตรา	ค่าจ้าง	ค่าจ้าง	ค่าจ้าง	รวม
10878	333,348.00	-	BOQ	รับปรุงระบบรักษาความปลอดภัย	1	333,348.00	333,348.00	-	333,348.00
	348,372.00	-	BOQ	และเครื่องปรับอากาศ	1	348,372.00	348,372.00	-	348,372.00
	52,000.00	-	BOQ	เครื่องปรับอากาศ 12 tube	1	52,000.00	52,000.00	-	52,000.00
	120,000.00	-	BOQ	เครื่องปรับอากาศ 600 ลิตร	1	120,000.00	120,000.00	-	120,000.00
	100,000.00	12,734.22	BOQ	เครื่องตรวจจับควันไฟ	1	87,265.78	100,000.00	12,734.22	100,000.00
10878	17,000.00	-	BOQ	รับปรุงระบบรักษาความปลอดภัย	1	17,000.00	17,000.00	-	17,000.00
13830	17,000.00	-	BOQ	เครื่องตรวจจับควันไฟ	1	17,000.00	17,000.00	-	17,000.00
13830	16,000.00	-	BOQ	เครื่องตรวจจับควันไฟ	1	16,000.00	16,000.00	-	16,000.00
	30,000.00	-	BOQ	เครื่องตรวจจับควันไฟ	1	30,000.00	30,000.00	-	30,000.00
	7,500.00	-	BOQ	เครื่องตรวจจับควันไฟ	1	7,500.00	7,500.00	-	7,500.00
13830	70,500.00	-	BOQ	เครื่องตรวจจับควันไฟ	4	70,500.00	70,500.00	-	70,500.00
10878	2,260,420.00	12,734.22	BOQ	รับปรุงระบบรักษาความปลอดภัย	38	2,247,685.78	2,260,420.00	12,734.22	2,260,420.00
13830	17,000.00	-	BOQ	เครื่องตรวจจับควันไฟ	1	17,000.00	17,000.00	-	17,000.00
13830	17,000.00	-	BOQ	เครื่องตรวจจับควันไฟ	1	17,000.00	17,000.00	-	17,000.00
13830	16,000.00	-	BOQ	เครื่องตรวจจับควันไฟ	1	16,000.00	16,000.00	-	16,000.00
13830	30,000.00	-	BOQ	เครื่องตรวจจับควันไฟ	1	30,000.00	30,000.00	-	30,000.00
13830	7,500.00	-	BOQ	เครื่องตรวจจับควันไฟ	1	7,500.00	7,500.00	-	7,500.00
13830	70,500.00	-	BOQ	เครื่องตรวจจับควันไฟ	4	70,500.00	70,500.00	-	70,500.00
10878	3,524,320.00	12,734.22	BOQ	รับปรุงระบบรักษาความปลอดภัย	71	3,511,585.78	3,524,320.00	12,734.22	3,524,320.00
02649	51,000.00	-	BOQ	เครื่องตรวจจับควันไฟ	3	51,000.00	51,000.00	-	51,000.00
	23,200.00	-	BOQ	เครื่องตรวจจับควันไฟ	4	23,200.00	23,200.00	-	23,200.00



ปก



สำนักงานสาธารณสุข
จังหวัด.....
รับที่ 81088
วันที่ ๒๘ ต.ค. ๒๕๖๓
เวลา.....

ที่ นม ๐๐๓๒.๓๐๑/๓๑๒๕

โรงพยาบาลโนนไทย ถนนสุรนารายณ์  
อำเภอโนนไทย นครราชสีมา ๓๐๒๒๐

๒๗ ตุลาคม ๒๕๖๓

กลุ่มงานประกันสุขภาพ
รับเลขที่ 1๒๐
วันที่ 28 ต.ค. 2563
เวลา.....

เรื่อง ขอส่งแผนทางการเงิน (Planfin) ปีงบประมาณ ๒๕๖๔

เรียน นายแพทย์สาธารณสุขจังหวัดนครราชสีมา

สิ่งที่ส่งมาด้วย เอกสารแผนทางการเงินของ CUP โนนไทย ปีงบประมาณ ๒๕๖๔ จำนวน ๒ ชุด

ตามที่ สำนักงานสาธารณสุขจังหวัดนครราชสีมาได้กำหนดให้หน่วยบริการทุกแห่งจัดทำ

แผนทางการเงิน (Planfin) ปีงบประมาณ ๒๕๖๔ เพื่อประมาณการรายได้และค่าใช้จ่ายของหน่วยบริการ และใช้เป็นเครื่องมือในการบริหารจัดการและติดตามผลการดำเนินงานด้านการเงินการคลังของหน่วยบริการนั้น

ในการนี้ โรงพยาบาลโนนไทย ได้จัดทำแผนทางการเงินเรียบร้อยแล้ว จึงขอส่งเอกสารตามรายละเอียดที่แนบมาพร้อมนี้

จึงเรียนมาเพื่อโปรดทราบ และพิจารณาดำเนินการต่อไปด้วย

ขอแสดงความนับถือ

เรียน ผ.ศ.ดร.จ. ผ.ม.

- เพื่อโปรดพิจารณาอนุมัติ
- กลุ่ม ท. ทตงลงบงข้อมูลแล้ว
- แนบซองแม่สี

NS

(นายสมเกียรติ สอดโคกสูง)  
ผู้อำนวยการโรงพยาบาลโนนไทย

อรอเมตรี

เรียน นายแพทย์สาธารณสุขจังหวัดนครราชสีมา  
เพื่อโปรดพิจารณาอนุมัติ

กลุ่มงานบริหารทั่วไป/งานการเงินและบัญชี

โทร. ๐ ๔๔๓๘ ๑๐๓๒, ๐ ๔๔๓๘ ๑๑๙๗ ต่อ ๖๒๔, ๖๒๕

โทรสาร ๐ ๔๔๓๘ ๑๒๐๗

อน

(นางณัฐอร พลสวัสดิ์)

นักวิชาการสาธารณสุขเชี่ยวชาญ (ด้านส่งเสริมพัฒนา)

อนุมิต

(นายนรินทร์รัชต์ พิชญคามินทร์)  
นายแพทย์สาธารณสุขจังหวัดนครราชสีมา

แผนการดำเนินงานภายใต้กลยุทธ์ CUP ในหน่วยต่างๆ โดยมีข้อมูลการดำเนินงาน ปีงบประมาณ 2564

1. แผนปฏิบัติงานภายใต้กลยุทธ์ของปีงบประมาณ 2564

โรงเรียนโพธิ์โพธิ์

รหัส	รายการ	ปีงบประมาณ 2564	ปีงบประมาณ 2564	ปีงบประมาณ 2564	ปีงบประมาณ 2564	ปีงบประมาณ 2564	ปีงบประมาณ 2564	ปีงบประมาณ 2564	ปีงบประมาณ 2564	ปีงบประมาณ 2564	ปีงบประมาณ 2564	ปีงบประมาณ 2564
P04	รายได้ UC	55,453,859.86	50,289,641.72	56,896,238.69	64,526,110.05	68,834,970.68	68,476,266.48	-0.52				
P05	รายได้จาก EMS	112,200.00	98,800.00	104,250.00	121,100.00	132,900.00	134,000.00	0.83				
P06	รายได้ค่าบริการฝึกซ้อม		70,321.00	104,244.00	64,937.50	40,732.50	44,171.82	8.44				
P61	รายได้ค่าบริการอื่นๆ	1,539,560.71	1,606,186.20	1,632,778.38	1,692,798.52	1,337,531.25	1,412,500.43	5.61				
P07	รายได้ค่าบริการจัดการแข่งขันกีฬากลาง	8,478,372.65	8,597,899.74	9,010,786.51	9,294,014.48	8,487,564.10	9,096,348.42	7.17				
P08	รายได้บริการฝึกซ้อม	4,034,792.03	3,557,346.74	5,482,758.39	4,566,733.39	4,373,897.45	4,809,481.90	9.96				
P09	รายได้แรงงานจ้างทำ	27,629.00	33,147.00	111,869.32	49,548.18	95,233.76	99,674.22	4.66				
P10	รายได้ค่าบริการจัดการแข่งขัน ๑	4,556,897.00	6,263,932.25	7,319,740.71	8,752,001.80	5,797,157.38	6,268,173.84	8.12				
P11	รายได้งบประมาณส่วนบุคลากร	47,116,759.94	53,980,264.57	52,984,963.70	55,024,330.80	54,155,811.96	59,705,503.00	10.25				
P12	รายได้เงิน	5,191,164.24	7,389,668.29	9,046,459.12	12,415,239.94	10,344,015.67	11,450,463.58	10.70				
P121	รายได้เงิน (ระบบบัญชีแบบคู่ใบลง)			0.00	0.00	0.00	0.00	0.00				
P13	รายได้เงินลงทุน	5,130,572.17	6,008,198.06	10,896,203.44	5,645,018.37	5,461,232.58	4,197,285.78	-23.14				
P135	รายได้เงิน	131,641,807.60	137,895,405.57	153,590,292.26	162,151,833.03	159,061,047.33	165,693,869.47	4.17				
P14	ต้นทุนค่า	9,608,572.11	9,665,751.21	16,940,845.49	14,525,749.02	15,144,246.92	15,706,410.86	3.71				
P15	ต้นทุนวัสดุสิ้นเปลืองและวัสดุอุปกรณ์	5,153,185.99	3,838,775.78	3,991,908.01	3,827,652.55	4,084,041.40	3,941,683.96	-3.49				
P151	ต้นทุนวัสดุสิ้นเปลือง		754,444.61	852,394.70	845,233.93	1,037,109.90	1,312,141.21	26.52				
P16	ต้นทุนวัสดุจัดทำเอกสารพิมพ์	5,365,436.35	6,065,842.48	5,619,413.16	5,210,441.30	5,761,438.92	5,774,111.42	0.22				
P17	เงินตอบแทนค่าจ้างประจำ	47,241,000.31	54,095,987.41	52,984,963.70	55,024,330.80	54,155,811.96	59,705,503.00	10.25				
P18	ค่าจ้างชั่วคราว/พหุ/ค่าจ้างนอกเวลา	14,801,374.14	15,813,466.57	16,321,355.25	17,137,314.53	15,157,184.07	13,772,580.00	-9.13				
P19	ค่าตอบแทน	17,804,712.75	19,575,247.00	20,857,964.00	21,407,322.98	21,088,346.25	22,897,200.00	8.58				
P20	ค่าใช้จ่ายบุคลากรอื่น	1,088,896.50	1,509,486.50	3,083,282.31	3,313,755.08	3,162,878.75	3,250,581.59	2.77				
P21	ค่าเช่า	5,004,283.49	4,322,030.64	5,078,154.71	4,159,750.40	4,606,619.40	5,139,250.00	11.56				
P22	ค่าเช่ารถจักรยานยนต์	3,892,792.65	3,598,191.61	4,072,430.94	3,775,410.93	3,269,617.30	3,389,536.00	3.67				
P23	ค่าเช่า	4,137,821.65	4,015,698.73	3,392,244.66	4,033,369.40	3,511,452.02	3,757,837.24	7.02				

แผนทางการเงิน แยกย่อย CUP ในหน่วย ล้านบาท จำนวนโครงการ ปีงบประมาณ 2564

P24	ค่าเสื่อมราคาและค่าตัดจำหน่าย	12,690,338.74	14,333,999.57	15,155,644.01	14,270,800.53	13,803,148.67	13,749,617.19	-0.39
P241	มูลค่าเพิ่มและค่าเสื่อมค่า		416,723.52	448,130.45	96,798.06	130,338.57	161,785.15	24.13
P25	ค่าใช้จ่ายอื่น	11,162,843.24	7,400,155.64	12,727,375.29	11,917,907.69	13,046,263.92	14,711,219.34	12.76
P251	ค่าใช้จ่ายอื่น (รวมบัญชีต้นทุนที่โอน)			0.00	0.00	0.00	0.00	0.00
P265	รวมค่าใช้จ่าย	137,951,257.92	145,405,801.27	161,526,106.68	159,545,837.20	157,958,498.05	167,269,456.96	5.89
P275	รายได้ (หัก) กำไรสุทธิ	-6,309,450.32	-7,510,395.70	-7,935,814.42	2,605,995.83	1,102,549.28	-1,575,587.49	
P28	Total budget 2564 งบ FM Costing						100,779,263.02	
	งบกำไรขาดทุนสุทธิ							
P29	จุดคุ้มทุนด้วยเงินปันผล (Focus 20% ของ EBITDA)	250,063.25	163,081.16	0.00	2,246,355.60	1,888,893.07	1,595,348.78	
	การขยายทุน (เงินปันผล) ครอบคลุม EBITDA > 20%							
P40	ทุนสำรอง (Net working Capital) ณ 30 กันยายน 2563	27,211,050.92	23,713,583.47	19,491,419.66	30,498,565.54	40,563,595.96		
P50	เงินปันผลเฉลี่ย ณ 30 กันยายน 2563	26,702,054.56	27,162,207.12	22,880,024.21	33,885,244.91	46,909,334.19		
P60	หนี้สินและการผูกพัน ณ 30 กันยายน 2563	-10,040,681.67	-13,651,670.97	-15,561,852.32	-16,167,518.51	-18,196,938.40		

งบกำไรขาดทุนสุทธิ	ปี 2564	16,011,085.78
งบกำไรขาดทุนสุทธิ (รวมเงินปันผล) (รวมเงินปันผล) (รวมเงินปันผล) (รวมเงินปันผล)		6,106,817.29
งบกำไรขาดทุนสุทธิ (รวมเงินปันผล) (รวมเงินปันผล) (รวมเงินปันผล) (รวมเงินปันผล)		5,053,670.00
รวม		27,171,573.07

แผนทางการเงิน แบ่งขาย อู่ขาย CUP ในไทย อู่ขาย ในไทย จังหวัดราชบุรี ปีงบประมาณ 2564

3. แผนจัดซื้อวัสดุ	
วัสดุสำนักงาน	517,667.14
วัสดุยานพาหนะและขนส่ง	91,000.00
วัสดุเชื้อเพลิงและหล่อลื่น	630,000.00
วัสดุไฟฟ้าและวัสดุ	194,282.00
วัสดุโฆษณาและเผยแพร่	6,500.00
วัสดุคอมพิวเตอร์	361,100.00
วัสดุงานช่างงานครัว	370,882.18
วัสดุบริโภค	1,360,957.00
วัสดุเครื่องแต่งกาย	9,600.00
วัสดุก่อสร้าง	131,000.00
วัสดุอื่น	116,900.00
ค่าวัสดุซ่อมแซมวัสดุค่าค่าความเสียหาย	40,145.49
<b>รวม</b>	<b>3,830,033.81</b>

ปี 2564

4. แผนบริหารจัดซื้อวัสดุในการศึกษา	
จำนวนเงิน	16,822,240.04
เจ้าหน้าที่	5,941,711.62
เจ้าหน้าที่ช่วยสอนและวัสดุการศึกษา	5,106,551.00
เจ้าหน้าที่สอน	7,382,761.73
เจ้าหน้าที่งานช่าง	31,584,036.67
เจ้าหน้าที่ค่าที่พักและค่าเดินทาง	5,261,882.58
เจ้าหน้าที่อื่น	3,875,646.92
เจ้าหน้าที่อื่น	8,871,461.67
<b>รวม</b>	<b>84,846,292.23</b>



Revenue		๒ 2564		ต้นทุน FM Costing	
OP	1	Visit	1 visit	Visit	1 visit
ประเภทการบริการ	ประเภทการบริการ	ประเภทการบริการ	ประเภทการบริการ	ประเภทการบริการ	ประเภทการบริการ
41010	รายได้ค่าบริการ UC	92,263	589,59	54,397,036.86	99,330
41020	รายได้ค่าบริการสินค้า	1	0.00	0.00	0
41030	รายได้ค่าบริการเป็นค่าตรวจ อปท.	1,835	621.36	1,140,187.69	2,151
41040	รายได้ค่าบริการเป็นค่าตรวจกรณีฉุกเฉินกลาง	9,940	603.64	6,000,230.02	11,665
41050	รายได้ค่าบริการสินค้าส่งนม	10,035	357.31	3,585,595.23	11,657
41060	รายได้ค่าบริการแรงงานช่างต่าง	52	1,270.85	66,084.18	11,786
41070	รายได้ค่าบริการและค่าบริการอื่น ๆ	12,067	296.29	3,575,328.15	604
4111	รวมรายได้ค่าบริการ OP	126,193	68,764,462.13	137,194	549,82
2	IP	SumAdjRw	Charge Per Rw	ประเภทการบริการ	SumAdjRw
42010	รายได้ค่าบริการ UC	3,086,5918	8,539,8090	26,358,904.36	2,605,0016
42020	รายได้ค่าบริการสินค้า	4,7580	9,283,6948	44,171,82	0.9015
42030	รายได้ค่าบริการเป็นค่าตรวจ อปท.	19,5957	13,361,3293	261,824,60	24,2103
42040	รายได้ค่าบริการเป็นค่าตรวจกรณีฉุกเฉินกลาง	261,1636	10,333,2721	2,698,674,55	249,5404
42050	รายได้ประกันสินค้า	225,5993	8,617,3506	1,944,068,26	184,3384
42060	รายได้แรงงานช่างต่าง	1,8902	12,170,3788	23,004,45	0.4695
42070	รายได้ค่าบริการและค่าบริการอื่น ๆ	65,7893	40,276,2439	2,649,745,89	54,2955
4222	รวมรายได้ IP	3,665,3879	9,270,6133	33,980,993,93	3,118,7572
3	Other				
43010	รายได้ค่าบริการ UC	9,181,094.17			
43020	รายได้ค่าบริการเป็นค่าตรวจกรณีฉุกเฉินกลาง	173,220.00			
43030	รายได้ประกันสินค้า	978,310.20			
43040	รายได้แรงงานช่างต่าง	0.00			
43050	รายได้ค่าบริการและค่าบริการอื่น ๆ	43,099.80			
43060	รายได้จาก EMS	134,000.00			
4333	รวมรายได้ค่าบริการและค่าบริการอื่นตามรายการข้างต้น	10,509,724.17			
4	ส่วนต่างบริการ				
44010	ส่วนต่างค่าบริการ (ค่า) กวฯ บริการ อปท.	-21,460,768.91			
44020	ส่วนต่างค่าบริการ (ค่า) กวฯ เป็นค่าตรวจกรณีฉุกเฉินกลาง	224,223.85			
44030	ส่วนต่างค่าบริการ (ค่า) กวฯ เป็นค่าตรวจ อปท.	10,488.14			
44040	ส่วนต่างค่าบริการ (ค่า) กวฯ ประกันสินค้า	-1,698,491.79			
44050	ส่วนต่างค่าบริการ (ค่า) กวฯ แรงงานช่างต่าง	10,585.59			
44060	ส่วนต่างค่าบริการ (ค่า) กวฯ บริการและค่าบริการอื่น	0.00			
4444	รวมส่วนต่าง	-22,913,963.12			
5	รายได้สุทธิ				
45010	รายได้ UC-ฉุกเฉิน	68,476,266.48			
45020	รายได้ค่าบริการเป็นค่าส่งสินค้า	44,171.82			
45030	รายได้ค่าบริการเป็นค่าตรวจ อปท.	1,412,500.43			
45040	รายได้ค่าบริการเป็นค่าตรวจกรณีฉุกเฉินกลาง-ฉุกเฉิน	9,096,348.42			
45050	รายได้ประกันสินค้า-ฉุกเฉิน	4,809,481.90			
45060	รายได้แรงงานช่างต่าง-ฉุกเฉิน	99,674.22			
45070	รายได้ค่าบริการและค่าบริการอื่น ๆ	6,268,173.84			
45080	รายได้จาก EMS	134,000.00			
45090	รวมรายได้ค่าบริการและค่าบริการอื่น-ฉุกเฉิน	90,340,617.11			

Revenue		๒ 2564		ต้นทุน FM Costing	
OP	1	Visit	1 visit	Visit	1 visit
ประเภทการบริการ	ประเภทการบริการ	ประเภทการบริการ	ประเภทการบริการ	ประเภทการบริการ	ประเภทการบริการ
41010	รายได้ค่าบริการ UC	92,263	589,59	54,397,036.86	99,330
41020	รายได้ค่าบริการสินค้า	1	0.00	0.00	0
41030	รายได้ค่าบริการเป็นค่าตรวจ อปท.	1,835	621.36	1,140,187.69	2,151
41040	รายได้ค่าบริการเป็นค่าตรวจกรณีฉุกเฉินกลาง	9,940	603.64	6,000,230.02	11,665
41050	รายได้ค่าบริการสินค้าส่งนม	10,035	357.31	3,585,595.23	11,657
41060	รายได้ค่าบริการแรงงานช่างต่าง	52	1,270.85	66,084.18	11,786
41070	รายได้ค่าบริการและค่าบริการอื่น ๆ	12,067	296.29	3,575,328.15	604
4111	รวมรายได้ค่าบริการ OP	126,193	68,764,462.13	137,194	549,82
2	IP	SumAdjRw	Charge Per Rw	ประเภทการบริการ	SumAdjRw
42010	รายได้ค่าบริการ UC	3,086,5918	8,539,8090	26,358,904.36	2,605,0016
42020	รายได้ค่าบริการสินค้า	4,7580	9,283,6948	44,171,82	0.9015
42030	รายได้ค่าบริการเป็นค่าตรวจ อปท.	19,5957	13,361,3293	261,824,60	24,2103
42040	รายได้ค่าบริการเป็นค่าตรวจกรณีฉุกเฉินกลาง	261,1636	10,333,2721	2,698,674,55	249,5404
42050	รายได้ประกันสินค้า	225,5993	8,617,3506	1,944,068,26	184,3384
42060	รายได้แรงงานช่างต่าง	1,8902	12,170,3788	23,004,45	0.4695
42070	รายได้ค่าบริการและค่าบริการอื่น ๆ	65,7893	40,276,2439	2,649,745,89	54,2955
4222	รวมรายได้ IP	3,665,3879	9,270,6133	33,980,993,93	3,118,7572
3	Other				
43010	รายได้ค่าบริการ UC	9,181,094.17			
43020	รายได้ค่าบริการเป็นค่าตรวจกรณีฉุกเฉินกลาง	173,220.00			
43030	รายได้ประกันสินค้า	978,310.20			
43040	รายได้แรงงานช่างต่าง	0.00			
43050	รายได้ค่าบริการและค่าบริการอื่น ๆ	43,099.80			
43060	รายได้จาก EMS	134,000.00			
4333	รวมรายได้ค่าบริการและค่าบริการอื่นตามรายการข้างต้น	10,509,724.17			
4	ส่วนต่างบริการ				
44010	ส่วนต่างค่าบริการ (ค่า) กวฯ บริการ อปท.	-21,460,768.91			
44020	ส่วนต่างค่าบริการ (ค่า) กวฯ เป็นค่าตรวจกรณีฉุกเฉินกลาง	224,223.85			
44030	ส่วนต่างค่าบริการ (ค่า) กวฯ เป็นค่าตรวจ อปท.	10,488.14			
44040	ส่วนต่างค่าบริการ (ค่า) กวฯ ประกันสินค้า	-1,698,491.79			
44050	ส่วนต่างค่าบริการ (ค่า) กวฯ แรงงานช่างต่าง	10,585.59			
44060	ส่วนต่างค่าบริการ (ค่า) กวฯ บริการและค่าบริการอื่น	0.00			
4444	รวมส่วนต่าง	-22,913,963.12			
5	รายได้สุทธิ				
45010	รายได้ UC-ฉุกเฉิน	68,476,266.48			
45020	รายได้ค่าบริการเป็นค่าส่งสินค้า	44,171.82			
45030	รายได้ค่าบริการเป็นค่าตรวจ อปท.	1,412,500.43			
45040	รายได้ค่าบริการเป็นค่าตรวจกรณีฉุกเฉินกลาง-ฉุกเฉิน	9,096,348.42			
45050	รายได้ประกันสินค้า-ฉุกเฉิน	4,809,481.90			
45060	รายได้แรงงานช่างต่าง-ฉุกเฉิน	99,674.22			
45070	รายได้ค่าบริการและค่าบริการอื่น ๆ	6,268,173.84			
45080	รายได้จาก EMS	134,000.00			
45090	รวมรายได้ค่าบริการและค่าบริการอื่น-ฉุกเฉิน	90,340,617.11			



10878



นางสาว.....  
 ผู้ตรวจการแผ่นดิน  
 (นายสมชาย ตรีรัตน์ พิษณุภาค)  
 นายแพทย์สาธารณสุขจังหวัดนครราชสีมา

นาง.....  
 ผู้ตรวจการแผ่นดิน  
 (นายสมเกียรติ สอดโคกสูง)  
 นายแพทย์สาธารณสุขจังหวัด

45100	รายได้งบประมาณส่วนกลาง	59,705,503.00
45110	รายได้	11,450,463.58
45111	รายได้ (ระบบบัญชีขั้นต้น (๒๒๒))	0.00
45555	รวมรายได้ (ไม่รวมงบลงทุน)	161,496,583.69
6	งบลงทุน	1,489,600.00
46010	รายได้งบประมาณ-ลงทุน	1,489,600.00
46020	รายได้กองทุน UC-ลงทุน	2,707,685.78
46030	รายได้ลงทุนอื่น	0.00
55554	รวมรายได้	165,693,869.47

ผู้จัดทำและขออนุมัติ:  (นายสมเกียรติ ศรีสุขโคกสูง)  
 ผู้ตรวจสอบและ:  (นายประจักษ์ วัฒนศิริ)  
 ผู้อำนวยการโรงพยาบาลราชวิถี กรุงเทพมหานคร

Expense		2564	มูลค่า
1	Variable Costs		
51010	ยาใช้ไป	15,706,410.86	
51020	เวชภัณฑ์วัสดุสิ้นเปลือง	353,065.20	
51030	วัสดุทางการแพทย์	3,588,618.76	
51040	วัสดุทางการแพทย์	5,774,111.42	
51050	วัสดุทันตกรรม	1,312,141.21	
51060	วัสดุอื่น	3,757,837.24	
51070	ค่าตอบแทน(ฉบับ5,ค่าล่วงเวลา)	11,580,000.00	
51080	ค่าสาธารณูปโภค	3,389,536.00	
51090	ค่าจ้างตรวจทางห้องปฏิบัติการ	1,685,300.00	
51100	ค่าจ้างเหมาบำรุงรักษา/ซ่อมแซม	241,725.00	
51110	ค่าจ้างเหมาบริการ	2,070,425.00	
51120	ค่าซ่อมแซม	927,500.00	
51130	ค่าใช้สอยอื่น	214,300.00	
51140	ค่าใช้สอยโดยโครงการ Non PP	1,841,924.00	
51111	รวม	52,442,894.69	
2	Fixed Costs		
52010	เงินเดือนและค่าจ้างประจำ	59,705,503.00	
52020	ค่าจ้างพนักงานกระทรวงสาธารณสุข	10,543,560.00	
52030	ค่าจ้างชั่วคราว	3,229,020.00	
52040	ค่าจ้างเหมาบุคลากรอื่น	0.00	
52050	รวมเงินเดือน+ค่าจ้าง	73,478,083.00	
52060	ค่าใช้สอยบุคลากรอื่น	3,250,581.59	
52070	ค่าตอบแทน พ.ต.ส.	2,682,000.00	
52080	ค่าตอบแทน (ฉบับ 8)	8,635,200.00	
52090	ค่าตอบแทน (ฉบับ 9,ส่วนเพิ่ม)	0.00	
52100	ค่าใช้สอยโดยโครงการ PP	2,654,720.00	
52222	รวม	90,700,584.59	
3	Other		
53010	หนี้สูญและหนี้สูญสงสัยจะสูญ	161,785.15	
53020	ค่าเสื่อมราคาอาคารและสิ่งปลูกสร้าง	6,192,788.75	
53030	ค่าเสื่อมราคารถยนต์	7,555,461.53	
53040	ค่ารักษาตามจ่าย	6,675,617.10	
53050	ค่าใช้สอยอื่น ๆ	3,538,958.24	
53060	ค่าตัดจำหน่าย	1,366,91	
55555	รวมค่าใช้สอยทั้งสิ้น	167,269,456.96	
61000	NI - รายได้หักค่าใช้สอยสุทธิ	-1,575,587.49	
62000	EBITDA - รายได้(ไม่รวมงบลงทุน)หัก ค่าใช้สอย(ไม่รวมค่าเสื่อม)	7,976,743.92	

ลำดับ	รายการวิเคราะห์	จำนวน (บาท)
[1]	รวมรายได้ (รวมรายได้ก่อน(ระบบบัญชีต้นทุน) และรายได้ลงทุน)	161,496,583.69
[2]	รวมค่าใช้จ่าย (รวมค่าเสื่อมราคาและค่าตัดจำหน่าย (ระบบบัญชีต้นทุน) ค่าเช่า)	153,519,839.77
[3]	EBITDA (รวมรายได้ (รวมรายได้ลงทุน) - รวมค่าใช้จ่าย (รวมค่าเสื่อมราคาและค่าตัดจำหน่าย))	7,976,743.92
[4]	สรุปแผนประกอบ	
[5] = [3] × 20%	วงเงินลงทุนที่ (ร้อยละ 20 ของ EBITDA)	1,595,348.79
[6]	จัดซื้อ/จัดหาด้วยเงินลงทุนของ พ.จ. 2564	696,446.00
[7]=[6]/[3] × 100	สัดส่วนการลงทุน ต่อ EBITDA	8.73
[8] = [5] - [6]	วงเงินลงทุน (เงินลงทุน) ที่ระบบเทียบ EBITDA > 20%	898,902.79
	การวิเคราะห์การลงทุน (เงินลงทุน) ที่ระบบเทียบ EBITDA > 20%	ไม่เกิน
[9]	เงินทุนสำรอง (Networking Capital) ณ 30 กันยายน 2563	40,563,595.96
[10]	เงินลงทุนคงเหลือ (ที่เพิ่มขึ้นและการระงับ) ณ 30 กันยายน 2563	28,712,395.79
[11]=[2]/12	รายจ่ายเฉลี่ยต่อเดือน	12,793,319.98
[12] = [9]/[11]	อัตราส่วนสำรอง (NWC) ต่อ รายจ่ายเฉลี่ยต่อเดือน	3.17
[13] - [8]	ทุนสำรอง (NWC) คงเหลือหลังการลงทุน > 20% EBITDA	39,664,693.17
[14]=[13]/[11]	อัตราส่วนสำรอง (NWC) คงเหลือ หลังการลงทุน > 20% EBITDA ต่อรายจ่ายเฉลี่ยต่อเดือน	3.10
[15] = [3] จำนวน	Risk จาก EBITDA	Normal
[16] = [8] จำนวน	Risk จาก Investment > 20% EBITDA	Normal
[17] = [14] > 1	Risk จาก อัตราส่วนสำรอง (NWC) ต่อ รายจ่ายเฉลี่ยต่อเดือน	Normal
	PlanFin แผน	1
	การปรับ PlanFin	ไม่รองรับ

แผนการการเงินส่วนบุคคลในประเทศไทย  
(Personal Finance Planning) ปีงบประมาณ 2564

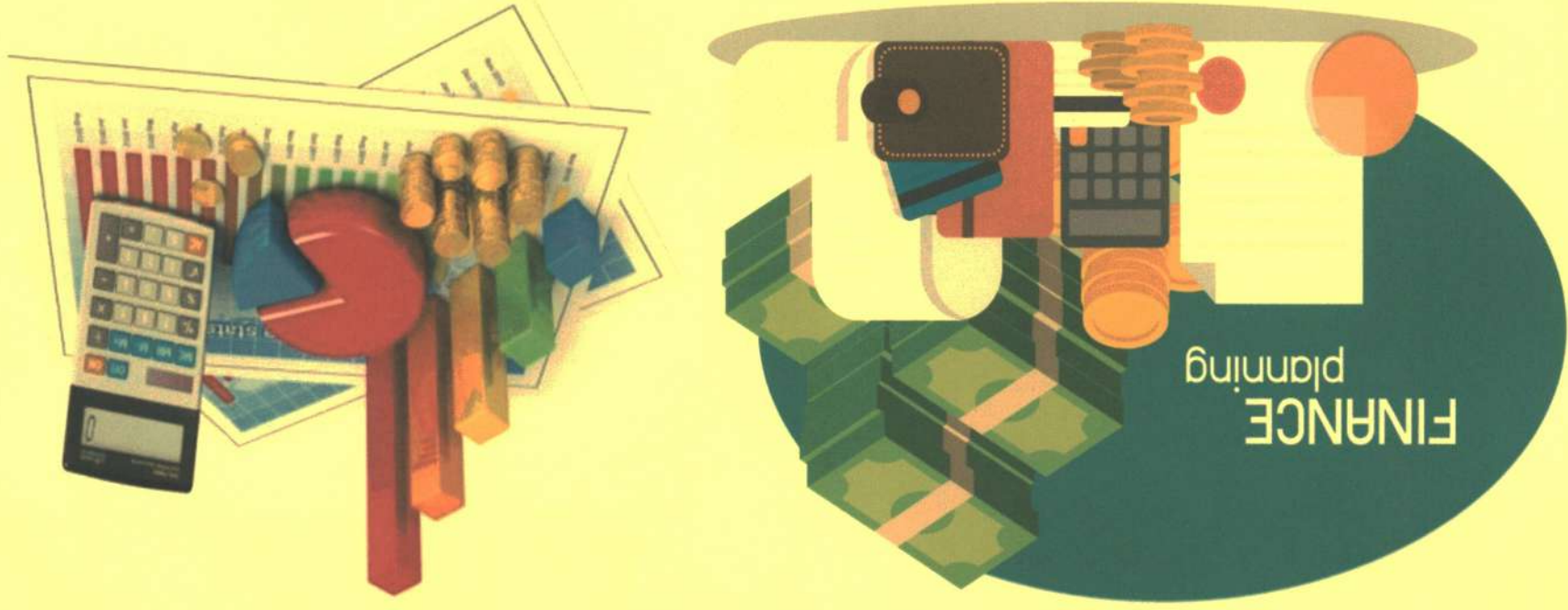

ครึ่งปีแรก 1 ตุลาคม 2563 - 31 มีนาคม 2564

วันที่ 25/3/57

๒๑/๓/๕๗  
 ๒๑/๓/๕๗  
 ๒๑/๓/๕๗  
 ๒๑/๓/๕๗  
 ๒๑/๓/๕๗  
 ๒๑/๓/๕๗  
 ๒๑/๓/๕๗

documents on Storage/H/IM/Plan/Auแผนโปรแกรมการรายชื่อราย(งบเงินบำรุง)/๒๕๖๓

**\*\*ความลับของแบบฟอร์มใหม่ และจัดเก็บไว้ที่\***

ผู้อำนวยการสำนักงานเลขาธิการสภาการศึกษา  
 (นายสุวิทย์ วัฒนศิริ)



ผู้อำนวยการสำนักงานเลขาธิการสภาการศึกษา

ผู้อำนวยการสำนักงานเลขาธิการสภาการศึกษา

  
 นายสุวิทย์ วัฒนศิริ

๒๑/๓/๕๗  
 ๒๑/๓/๕๗  
 ๒๑/๓/๕๗  
 ๒๑/๓/๕๗  
 ๒๑/๓/๕๗  
 ๒๑/๓/๕๗  
 ๒๑/๓/๕๗

นายสุวิทย์ วัฒนศิริ / นายสุวิทย์ วัฒนศิริ

๒๑/๓/๕๗

๒๑/๓/๕๗

๒๑/๓/๕๗

**ความลับ**









จำนวน	จำนวน
จำนวน UC	65,046,266.48
จำนวน เงินปันผล	44,171.82
จำนวน เงิน	1,412,500.43
จำนวน เงินคงค้าง	9,096,348.42
จำนวน เงินคงค้าง	4,809,481.90
จำนวน เงินคงค้าง	99,674.22
จำนวน เงินปันผล	6,191,452.04
รวม	86,699,895.31

5. แผนบริหารหนี้สิน

จำนวน	จำนวน
จำนวน เงิน	16,822,240.04
จำนวน เงินคงค้าง	5,941,711.82
จำนวน เงินคงค้าง	5,106,551.00
จำนวน เงินคงค้าง	7,382,761.73
จำนวน เงินคงค้าง	31,584,036.67
จำนวน เงินคงค้าง	5,261,882.58
จำนวน เงินคงค้าง	3,875,646.92
จำนวน เงินคงค้าง	8,871,461.67
รวม	84,846,292.23

4. แผนบริหารหนี้สิน

จำนวน	จำนวน
จำนวน เงิน	3,830,033.81
จำนวน เงินคงค้าง	40,145.49
จำนวน เงินคงค้าง	116,900.00
จำนวน เงินคงค้าง	151,000.00
จำนวน เงินคงค้าง	9,600.00
จำนวน เงินคงค้าง	1,360,957.09
จำนวน เงินคงค้าง	370,882.18
จำนวน เงินคงค้าง	361,100.00
จำนวน เงินคงค้าง	6,500.00
จำนวน เงินคงค้าง	194,282.00
จำนวน เงินคงค้าง	630,000.00
จำนวน เงินคงค้าง	91,000.00
จำนวน เงินคงค้าง	517,667.14
รวม	5,256

3. แผนบริหารหนี้สิน

จำนวน	จำนวน
จำนวน เงิน	27,171,573.07
จำนวน เงินคงค้าง	5,053,670.00
จำนวน เงินคงค้าง	6,106,817.29
จำนวน เงินคงค้าง	16,011,085.78
รวม	29,348,576.14

2. แผนบริหารหนี้สิน

ผู้จัดทำและขอเสนอ: ..... ผู้บริหารบริษัท อสมท (ประเทศไทย)  
 (นายสมเกียรติ อสมท)

นายสมเกียรติ อสมท (ประเทศไทย)  
 (นายสมเกียรติ อสมท)

รวม	46,139,443.34
หักเงิน UC	2,647,900.00
หักเงิน	18,861.81
หักค่าเช่าอาคาร	80,794.38
หักค่าขนส่งและค่าเช่า	662,400.53
หัก	4,356,104.62
หักค่าเช่า	0.00
Fixed Cost มาตรฐาน (ณ 20/4/22819 ณ 15 ม. 59)	8,373,382.00
จำนวนเงิน	

รวม	6,855,394.48
หัก ค่าเช่าอาคาร ๒๕๖	1,961,682.10
หัก ค่าเช่าอาคาร ๒๕๖	1,489,600.00
หัก ค่าเช่าอาคาร ๒๕๖	2,707,685.78
หัก ค่าเช่าอาคาร ๒๕๖	696,446.00
จำนวนเงิน	





สรุปแผนประมาณการรายจ่ายศูนย์วิจัยโรคพิษวิทยาในประเทศไทย ปีงบประมาณ 2564

ลำดับ	หน่วยงาน	รายการ	รวม											
			บริหาร	ธุรการ	การเงิน	งานแปลฯ	งานผลิตฯ	คลังพัสดุ	ยานพาหนะ	ซ่อมบำรุง	โภชนาการ	รพ.ก.	เวชปฏิบัติฯ	ทันตกรรม
27		วัสดุการแพทย์ทั่วไป									49,280.00	8,000.00		
28		วัสดุคอมพิวเตอร์								148,000.00				
29		วัสดุเครื่องแต่งกาย												
30		วัสดุโฆษณาและเผยแพร่												
31		วัสดุงานบ้านงานครัว								222,022.18			700.00	
32		วัสดุซ่อมปลั๊กและหลอดลิ้น								500,000.00	20,000.00	60,000.00	50,000.00	
33		วัสดุทันตกรรม											1,608,014.00	
34		วัสดุบริโภค									1,331,457.00			
35		วัสดุไฟฟ้าและวิทยุ								1,000.00	4,742.00	9,000.00	112,000.00	
36		วัสดุยานพาหนะและขนส่ง										91,000.00		
37		วัสดุวิทยาศาสตร์และการแพทย์												
38		วัสดุสำนักงาน									14,875.00	12,700.00	242,577.14	
39		วัสดุอื่น									2,000.00	13,000.00	49,980.00	
40		วัสดุซ่อมก่อสร้าง-interface												
41		วัสดุซ่อมการบริการ-interface												
42		วัสดุซ่อมคอมพิวเตอร์-interface										3,500.00	16,000.00	
43		วัสดุซ่อมงานบ้านงานครัว-interface										29,000.00		
44		วัสดุซ่อมไฟฟ้าและวิทยุ-interface									8,000.00			
45		วัสดุซ่อมวิทยาศาสตร์และการแพทย์-interface											6,000.00	
46		วัสดุซ่อมสำนักงาน-interface									5,350.00	10,700.00	27,500.00	
47		วัสดุซ่อมยานพาหนะและขนส่ง-interface												
48		สิ่งปลูกสร้าง-interface											121,196.00	
49		อาคารซ่อมประโยชน์-interface												
50		ครุภัณฑ์โฆษณาและเผยแพร่-interface											25,000.00	
		รวม	5,257,636.00	38,780.00	11,800.00	23,875.00	23,400.00	617,341.32	806,000.00	810,875.00	1,535,897.00	8,000.00	789,470.00	1,731,214.00





สรุปแผนงบประมาณรายจ่ายเชิงบริหาร โรงพยาบาลในประเทศไทย ปีงบประมาณ 2564

ลำดับ	หน่วยงาน	ประเภท	รหัส	การแพทย์	การแพทย์	รังสี	การพยาบาล	ห้องบัตร	อุบัติเหตุ	ผู้ป่วยนอก	NCD	ห้องคลอด/ผ่าตัด	ผู้ป่วยใน 1	ผู้ป่วยใน 2	ผู้ป่วยใน 3	จำนวน
													146,390.00	4,300.00	14,000.00	
27	วัตถุประสงค์ทั่วไป			523,000.00	30,400.00	184,740.00	111,550.00	70,200.00	146,390.00	4,300.00	14,000.00	165,700.00				
28	วัตถุประสงค์อื่น						5,000.00									
29	วัตถุประสงค์ภายใน															
30	วัตถุประสงค์เฉพาะ					500.00							3,000.00			
31	วัตถุประสงค์ทั่วไป			4,470.00		1,265.00	800.00						1,720.00	24,000.00		
32	วัตถุประสงค์อื่น															
33	วัตถุประสงค์อื่น															
34	วัตถุประสงค์			28,000.00												
35	วัตถุประสงค์เฉพาะ			500.00		1,040.00	4,000.00	600.00	2,600.00	2,500.00						
36	วัตถุประสงค์เฉพาะ															
37	วัตถุประสงค์เฉพาะ			5,053,670.00												
38	วัตถุประสงค์อื่น			8,000.00	1,290.00	115,200.00	3,330.00	875.00	3,200.00	20,590.00						
39	วัตถุประสงค์อื่น															18,280.00
40	วัตถุประสงค์อื่น															
41	วัตถุประสงค์เฉพาะ															
42	วัตถุประสงค์เฉพาะ				29,000.00				3,500.00							
43	วัตถุประสงค์เฉพาะ															
44	วัตถุประสงค์เฉพาะ															
45	วัตถุประสงค์เฉพาะ															
46	วัตถุประสงค์เฉพาะ									2,700.00			12,000.00			
47	วัตถุประสงค์เฉพาะ															
48	วัตถุประสงค์เฉพาะ															
49	วัตถุประสงค์เฉพาะ															
50	วัตถุประสงค์เฉพาะ															
	รวม			6,092,440.00	425,790.00	666,200.00	85,400.00	225,245.00	124,680.00	4,975.00	116,000.00	210,000.00	28,300.00	14,000.00	353,980.00	



สรุปแผนงบประมาณการวิจัยและพัฒนาระบบงาน ปีงบประมาณ 2564

ลำดับ	หน่วยงาน	ประเภท	รวม										
			พัฒนา	IC	อุปกรณ์	สารสนเทศ	การแพทย์	การพยาบาล	เภสัชกรรม	ENV	อุปกรณ์แพทย์	รวม	
27	วิศุการพยาบาลทั่วไป		86,000.00	56,320.00	9,000.00	59,000.00	2,599,798.29					4,117,678.29	
28	วิศุคอมพิวเตอร์			208,100.00								361,100.00	
29	วิศุเครื่องสำอาง				9,600.00							9,600.00	
30	วิศุโฆษณาและเผยแพร่		3,000.00									6,500.00	
31	วิศุงานบ้านครัว		21,015.00	20,800.00	900.00	8,300.00			14,100.00			370,882.18	
32	วิศุซ่อมสิ่งและหัตถ์											630,000.00	
33	วิศุทันตกรรม											1,608,014.00	
34	วิศุบุโรค				1,500.00							1,360,957.00	
35	วิศุไฟฟ้าและวิทยุ					500.00						194,282.00	
36	วิศุยานพาหนะและขนส่ง											91,000.00	
37	วิศุวิทยาศาสตร์และการแพทย์											5,053,670.00	
38	วิศุสำนักงาน		500.00	11,950.00	2,000.00	5,300.00	12,550.00					517,817.14	
39	วิศุอื่น				9,500.00	22,100.00			2,040.00			116,900.00	
40	วิศุสิ่งก่อสร้าง-Interface											0.00	
41	วิศุสิ่งขการเกษตร-Interface											0.00	
42	วิศุสิ่งคอมพิวเตอร์-Interface			42,000.00	41,000.00			33,000.00				168,000.00	
43	วิศุสิ่งงานบ้านงานครัว-Interface								54,000.00			92,000.00	
44	วิศุสิ่งไฟฟ้าและวิทยุ-Interface								25,500.00			33,500.00	
45	วิศุสิ่งวิทยาศาสตร์และการแพทย์-Interface							45,000.00				100,800.00	
46	วิศุสิ่งสำนักงาน-Interface				4,800.00	4,500.00			8,400.00			75,950.00	
47	วิศุสิ่งยานพาหนะและขนส่ง-Interface											0.00	
48	สิ่งก่อสร้าง-Interface								80,000.00			201,196.00	
49	อาคารเพื่อประโยชน์-Interface											0.00	
50	วิศุสิ่งโฆษณาและเผยแพร่-Interface											25,000.00	
	รวม		118,515.00	80,120.00	53,950.00	423,461.00	41,800.00	83,600.00	19,109,659.07	120,000.00	202,000.00	2,040.00	40,236,443.39

ปี	หน่วยงาน	งบปี 2563 (ม)	งบปี 2564 (ม)	งบปี 2564 (ก)	งบปี 2564 (ค)	งบปี 2564 (จ)	งบปี 2564 (ด)	งบปี 2564 (อ)	งบปี 2564 (ข)	งบปี 2564 (ก)	งบปี 2564 (ค)	งบปี 2564 (จ)	งบปี 2564 (ด)	งบปี 2564 (อ)	งบปี 2564 (ข)
1	บริหารงานทั่วไป	5,804,232.55	4,592,918.97	5,176,245.00	179,246.00	5,355,491.00	448,741.55	-	7.73						
2	คลัง	756,103.18	693,871.00	617,341.32	-	617,341.32	138,761.86	-	18.35						
3	ช่างเทคนิค	815,608.00	580,680.37	806,000.00	-	806,000.00	9,608.00	-	1.18						
4	ช่างเขียน	763,368.43	599,834.22	810,875.00	-	810,875.00	47,506.57	-	6.22						
5	ช่างเทคนิค	1,643,806.93	1,363,234.96	1,503,397.00	32,500.00	1,535,897.00	107,909.93	-	6.56						
6	ช่าง	17,000.00	4,248.00	8,000.00	-	8,000.00	9,000.00	-	52.94						
7	ช่างเทคนิค	778,806.50	652,217.34	745,970.00	43,500.00	789,470.00	10,663.50	-	1.37						
8	ช่างเทคนิค	1,314,970.24	1,079,076.92	1,725,214.00	6,000.00	1,731,214.00	416,243.76	-	31.65						
9	ช่างเทคนิค	6,065,831.00	4,332,036.00	6,092,440.00	-	6,092,440.00	26,609.00	-	0.44						
10	ช่างเทคนิค	411,650.00	277,535.00	425,790.00	-	425,790.00	14,140.00	-	3.43						
11	ช่างเทคนิค	680,030.00	528,101.21	666,200.00	-	666,200.00	13,830.00	-	2.03						
12	ช่างเทคนิค	90,190.00	16,900.00	30,400.00	55,000.00	85,400.00	4,790.00	-	5.31						
13	ช่างเทคนิค	245,900.00	148,300.00	222,545.00	2,700.00	225,245.00	20,655.00	-	8.40						
14	ช่างเทคนิค	202,627.00	117,327.00	124,680.00	-	124,680.00	77,947.00	-	38.47						
15	NCD	7,588.00	7,588.00	1,475.00	3,500.00	4,975.00	2,613.00	-	34.44						
16	LR-OR	92,380.00	5,700.00	116,000.00	-	116,000.00	23,620.00	-	25.57						
17	ช่างเทคนิค	158,478.00	131,738.00	174,200.00	35,800.00	210,000.00	51,522.00	-	32.51						
18	ช่างเทคนิค	54,330.00	24,700.00	28,300.00	-	28,300.00	26,030.00	-	47.91						
19	ช่างเทคนิค	9,000.00	9,000.00	14,000.00	-	14,000.00	5,000.00	-	55.56						
20	ช่างเทคนิค	359,765.00	235,575.00	353,980.00	-	353,980.00	5,785.00	-	1.61						
21	ช่างเทคนิค	196,285.00	136,583.00	118,515.00	-	118,515.00	118,515.00	-	39.62						
22	IC	83,620.00	33,000.00	80,120.00	-	80,120.00	3,500.00	-	4.19						
23	ช่างเทคนิค	1,290.00	1,290.00	-	-	0.00	1,290.00	-	100.00						
24	ช่างเทคนิค	48,790.00	9,290.00	11,950.00	42,000.00	53,950.00	5,160.00	-	10.58						
25	ช่างเทคนิค	651,941.00	424,466.00	382,461.00	41,000.00	423,461.00	228,480.00	-	35.05						
26	ช่างเทคนิค	200,560.00	184,060.00	37,000.00	4,800.00	41,800.00	158,760.00	-	79.16						
27	ช่างเทคนิค	88,552.50	53,988.50	83,600.00	-	83,600.00	4,952.50	-	5.59						
28	ช่างเทคนิค	37,588.00	52,908.00	35,150.00	82,500.00	117,650.00	80,062.00	-	213.00						
29	ช่างเทคนิค	16,010,704.80	14,748,396.68	16,011,085.78	-	16,011,085.78	380.98	-	0.00						
30	ช่างเทคนิค	3,014,280.88	2,471,698.49	2,980,923.29	-	2,980,923.29	33,357.59	-	1.11						
31	ช่างเทคนิค	23,330.00	23,330.00	-	-	0.00	23,330.00	-	100.00						
32	EQV	-	-	120,000.00	-	120,000.00	120,000.00	-	100.00						
33	ช่างเทคนิค	8,450.00	450.00	-	-	0.00	8,450.00	-	100.00						
34	ช่างเทคนิค	1,790.00	1,790.00	-	-	0.00	1,790.00	-	100.00						
35	ช่างเทคนิค	186,738.00	69,966.00	34,100.00	167,900.00	202,000.00	15,262.00	-	8.17						
36	ช่างเทคนิค	4,600.00	4,600.00	2,040.00	-	2,040.00	2,560.00	-	55.65						

Handwritten notes and signatures at the top of the page, including dates like 18/11/63 and 16/11/63, and various initials.

ลำดับ	หมวด	ปี 2563	ปี 2564	หมายเหตุ
1	ค่าตอบแทนของนักวิทยาศาสตร์ (Lab)	955,000.00	955,000.00	
2	ค่าจ้างวิจัยเอกซเรย์ (X-Ray)	375,000.00	402,000.00	
3	ค่าจ้างบริหาร	24,900.00	24,900.00	
4	ค่าจ้างบริหารพิเศษ	300,000.00	300,000.00	
5	ค่าจ้างบริหารพิเศษ	1,195,600.00	1,195,600.00	
6	ค่าจ้างบริหารพิเศษ	199,800.00	328,300.00	
7	ค่าจ้างบริหารพิเศษ	583,060.00	574,825.00	
8	ค่าจ้างบริหารพิเศษ	169,600.00	40,000.00	
9	ค่าจ้างบริหารพิเศษ	109,500.00	109,500.00	
10	ค่าจ้างบริหารพิเศษ	72,000.00	72,225.00	
11	ค่าจ้างบริหารพิเศษ	-	20,000.00	
12	ค่าจ้างบริหารพิเศษ	43,000.00	117,000.00	
13	ค่าจ้างบริหารพิเศษ	206,000.00	205,000.00	
14	ค่าจ้างบริหารพิเศษ	364,955.00	324,500.00	
15	ค่าจ้างบริหารพิเศษ	-	10,000.00	
16	ค่าจ้างบริหารพิเศษ	83,175.00	195,000.00	
17	ค่าจ้างบริหารพิเศษ	377,861.60	126,000.00	
18	ค่าจ้างบริหารพิเศษ	63,000.00	48,000.00	
19	ค่าจ้างบริหารพิเศษ	180,000.00	180,000.00	
20	ค่าจ้างบริหารพิเศษ	142,736.00	133,536.00	
21	ค่าจ้างบริหารพิเศษ	164,856.95	189,000.00	
22	ค่าจ้างบริหารพิเศษ	25,000.00	28,000.00	
23	ค่าจ้างบริหารพิเศษ	3,424,000.00	3,000,000.00	
24	ค่าจ้างบริหารพิเศษ	16,010,704.80	16,011,085.78	
25	ค่าจ้างบริหารพิเศษ	407,120.00	381,125.00	
26	ค่าจ้างบริหารพิเศษ	110,120.23	131,000.00	
27	ค่าจ้างบริหารพิเศษ	4,369,104.88	4,117,678.29	
28	ค่าจ้างบริหารพิเศษ	450,470.00	361,100.00	
29	ค่าจ้างบริหารพิเศษ	64,200.00	9,600.00	
30	ค่าจ้างบริหารพิเศษ	19,600.00	6,500.00	
31	ค่าจ้างบริหารพิเศษ	414,139.65	370,882.18	
32	ค่าจ้างบริหารพิเศษ	620,250.00	630,000.00	
33	ค่าจ้างบริหารพิเศษ	1,184,359.24	1,608,014.00	
34	ค่าจ้างบริหารพิเศษ	1,495,100.00	1,360,957.00	
35	ค่าจ้างบริหารพิเศษ	174,867.84	194,282.00	
36	ค่าจ้างบริหารพิเศษ	81,080.00	91,000.00	
37	ค่าจ้างบริหารพิเศษ	5,034,701.00	5,053,670.00	
38	ค่าจ้างบริหารพิเศษ	641,476.62	517,817.14	
39	ค่าจ้างบริหารพิเศษ	89,406.20	116,900.00	
40	ค่าจ้างบริหารพิเศษ	-	-	
41	ค่าจ้างบริหารพิเศษ	-	-	
42	ค่าจ้างบริหารพิเศษ	289,490.00	168,000.00	
43	ค่าจ้างบริหารพิเศษ	18,000.00	92,000.00	
44	ค่าจ้างบริหารพิเศษ	5,500.00	33,500.00	
45	ค่าจ้างบริหารพิเศษ	168,600.00	100,800.00	
46	ค่าจ้างบริหารพิเศษ	47,650.00	75,950.00	
47	ค่าจ้างบริหารพิเศษ	-	-	
48	ค่าจ้างบริหารพิเศษ	28,000.00	201,196.00	
49	ค่าจ้างบริหารพิเศษ	22,200.00	25,000.00	
50	ค่าจ้างบริหารพิเศษ	-	-	
รวม		50,524,515.60	49,998,500.00	
รวม		50,524,515.60	49,998,500.00	
รวม		50,524,515.60	49,998,500.00	

แบบบัญชีรายการทรัพย์สินและหนี้สิน ณ วันที่ 31 ธันวาคม 2564 (งบแสดงฐานะการเงิน) (งบการเงินฉบับย่อ) (งบการเงินฉบับย่อ)

5,114,400.00

ลำดับรายการ	บัญชี	รายละเอียด	หน่วยวัด	จำนวน	มูลค่า (บาท)		จำนวน	ราคา	ประเภท	บัญชี	รายละเอียด	หน่วยวัด	จำนวน	ราคา	ประเภท	บัญชี	รายละเอียด	หน่วยวัด	จำนวน	ราคา
					ต้นงวด	ปลายงวด														
1	งบการเงิน	ทรัพย์สินและหนี้สินรวม			1,195,600.00	1,195,600.00	1.00		งบการเงิน	ทรัพย์สินและหนี้สินรวม						งบการเงิน	ทรัพย์สินและหนี้สินรวม			
2	งบการเงิน	สินทรัพย์ไม่หมุนเวียน			54,000.00	54,000.00	1.00		งบการเงิน	สินทรัพย์ไม่หมุนเวียน						งบการเงิน	สินทรัพย์ไม่หมุนเวียน			
3	งบการเงิน	ที่ดิน			12,000.00	1,000.00	12.00		งบการเงิน	ที่ดิน						งบการเงิน	ที่ดิน			
4	งบการเงิน	อสังหาริมทรัพย์			45,000.00	45,000.00	1.00		งบการเงิน	อสังหาริมทรัพย์						งบการเงิน	อสังหาริมทรัพย์			
5	งบการเงิน	ที่ดิน			48,000.00	48,000.00	1.00		งบการเงิน	ที่ดิน						งบการเงิน	ที่ดิน			
6	งบการเงิน	ที่ดิน			180,000.00	180,000.00	1.00		งบการเงิน	ที่ดิน						งบการเงิน	ที่ดิน			
7	งบการเงิน	ที่ดิน			3,000,000.00	3,000,000.00	1.00		งบการเงิน	ที่ดิน						งบการเงิน	ที่ดิน			
8	งบการเงิน	ที่ดิน			150,000.00	150,000.00	1.00		งบการเงิน	ที่ดิน						งบการเงิน	ที่ดิน			
9	งบการเงิน	ที่ดิน			15,000.00	15,000.00	1.00		งบการเงิน	ที่ดิน						งบการเงิน	ที่ดิน			
10	งบการเงิน	ที่ดิน			8,000.00	8,000.00	1.00		งบการเงิน	ที่ดิน						งบการเงิน	ที่ดิน			
11	งบการเงิน	ที่ดิน			8,000.00	8,000.00	1.00		งบการเงิน	ที่ดิน						งบการเงิน	ที่ดิน			
12	งบการเงิน	ที่ดิน			8,000.00	8,000.00	1.00		งบการเงิน	ที่ดิน						งบการเงิน	ที่ดิน			
13	งบการเงิน	ที่ดิน			32,000.00	32,000.00	1.00		งบการเงิน	ที่ดิน						งบการเงิน	ที่ดิน			
14	งบการเงิน	ที่ดิน			94,000.00	94,000.00	1.00		งบการเงิน	ที่ดิน						งบการเงิน	ที่ดิน			
15	งบการเงิน	ที่ดิน			20,000.00	20,000.00	1.00		งบการเงิน	ที่ดิน						งบการเงิน	ที่ดิน			
16	งบการเงิน	ที่ดิน			5,000.00	5,000.00	1.00		งบการเงิน	ที่ดิน						งบการเงิน	ที่ดิน			
17	งบการเงิน	ที่ดิน			2,450.00	35.00	70.00		งบการเงิน	ที่ดิน						งบการเงิน	ที่ดิน			
18	งบการเงิน	ที่ดิน			690.00	69.00	10.00		งบการเงิน	ที่ดิน						งบการเงิน	ที่ดิน			
19	งบการเงิน	ที่ดิน			2,100.00	35.00	60.00		งบการเงิน	ที่ดิน						งบการเงิน	ที่ดิน			
20	งบการเงิน	ที่ดิน			15,000.00	1,000.00	15.00		งบการเงิน	ที่ดิน						งบการเงิน	ที่ดิน			
21	งบการเงิน	ที่ดิน			9,500.00	950.00	10.00		งบการเงิน	ที่ดิน						งบการเงิน	ที่ดิน			
22	งบการเงิน	ที่ดิน			1,850.00	1,850.00	1.00		งบการเงิน	ที่ดิน						งบการเงิน	ที่ดิน			
23	งบการเงิน	ที่ดิน			2,100.00	2,100.00	1.00		งบการเงิน	ที่ดิน						งบการเงิน	ที่ดิน			
24	งบการเงิน	ที่ดิน			760.00	760.00	1.00		งบการเงิน	ที่ดิน						งบการเงิน	ที่ดิน			

แผนปฏิบัติการประจำปี ๒๕๖๔ ของโรงเรียนวัดบ้านดอนทราย อำเภอเมือง จังหวัดบุรีรัมย์ (ฉบับปรับปรุง) ประจำปีงบประมาณ ๒๕๖๔ (ประเภทแผนดำเนินงาน) ของงานพัฒนาโรงเรียน

ลำดับ	ประเภท	แผน	ปีงบประมาณ	กิจกรรม	ระยะเวลา	จำนวน	หน่วย	งบดำเนินงาน (บาท)				งบอุดหนุน (บาท)	รวม	
								งบดำเนินงาน	งบอุดหนุน	งบกลาง	งบอัตรากำลัง			
25	งานบริหารทั่วไป	2564	จัดงานวันงานครู	งานครู	1.00	คน	1.00	890.00				890.00	✓	
26	งานบริหารทั่วไป	2564	จัดกิจกรรม	นักเรียน	2.00	ชมรม	2.00	9,000.00				9,000.00	✓	
27	งานบริหารทั่วไป	2564	จัดกีฬาและชมรม	นักเรียน	30.00	ชมรม	30.00	1,500.00				1,500.00	✓	
28	งานบริหารทั่วไป	2564	จัดกิจกรรมกีฬาสี	นักเรียน	1.00	ชมรม	1.00	30,000.00				30,000.00	✓	
29	งานบริหารทั่วไป	2564	จัดกิจกรรมกีฬาสี	นักเรียน	3.00	ชมรม	3.00	20,000.00				20,000.00	✓	
30	งานบริหารทั่วไป	2564	จัดกิจกรรมกีฬาสี	นักเรียน	1.00	ชมรม	1.00	48,500.00				48,500.00	✓	
								รวม	6,111,440.00					

ผู้อำนวยการโรงเรียนวัดบ้านดอนทราย  
(นางสาวสุภาวดี ตรีประเสริฐ)

*(ลายเซ็น)*

ผู้อำนวยการกลุ่มบริหารงานบุคคล  
นางสาวสุภาวดี ตรีประเสริฐ

*(ลายเซ็น)*







อธิบดีกรมส่งเสริมการค้าระหว่างประเทศ  
(รองอธิบดี อำนวยการ)

*[Signature]*

ผู้ส่งออก

ผู้อำนวยการฝ่ายส่งเสริมการค้า  
กรมส่งเสริมการค้าระหว่างประเทศ  
(นางสาว สุวิมล วัฒนศิริ)

*[Signature]*

ผู้รับซื้อ

ลำดับ	ชนิด	ปริมาณ	ประเภท	รายการ	จำนวนเงินงบประมาณที่อนุมัติ			จำนวนเงินงบประมาณที่อนุมัติ				
					บาท	สตางค์	รวม	บาท	สตางค์	รวม		
1	งานพิมพ์	2564	งานพิมพ์	พิมพ์สื่อประชาสัมพันธ์	10,000.00		✓	10,000.00	2,000.00	บาท	5.00	
2	งานพิมพ์	2564	งานพิมพ์	งานพิมพ์	3,000.00		✓	3,000.00	200.00	บาท	15.00	
3	งานพิมพ์	2564	งานพิมพ์	งานพิมพ์	1,275.00		✓	1,275.00	255.00	บาท	5.00	
4	งานพิมพ์	2564	งานพิมพ์	งานพิมพ์	600.00		✓	600.00	200.00	บาท	3.00	
5	งานพิมพ์	2564	งานพิมพ์	งานพิมพ์	600.00		✓	600.00	200.00	บาท	3.00	
6	งานพิมพ์	2564	งานพิมพ์	งานพิมพ์	400.00		✓	400.00	200.00	บาท	2.00	
					รวม	15,875.00		15,875.00				

แผนงบประมาณการประชาสัมพันธ์โครงการส่งเสริมการค้าระหว่างประเทศ (ปีงบประมาณ 2564) (ประเภทงานพิมพ์) กลุ่มงานบริหารทั่วไป  
รวม 15,875.00 บาท / บาท / สตางค์ / บาท / สตางค์ / บาท / สตางค์

แผนงบประมาณรายจ่ายประจำปีงบประมาณ 2564 (ประเภทงบดำเนินงาน) กลุ่มงานบริหารทั่วไป

งบดำเนินงาน 12,700.00 / ค่าจ้างเหมา / ค่าเช่าอาคาร / ค่าวัสดุครุภัณฑ์ / อื่นๆ

12,700.00

ลำดับ	หน่วยงาน	ปีงบประมาณ	รหัสโครงการ	รหัสกิจกรรม	รหัสรายการ	ชื่อรายการ	งบดำเนินงาน (บาท)			รวม	รวม	รวม	รวม	รวม	รวม
							งบดำเนินงาน	งบดำเนินงาน	งบดำเนินงาน						
1	งานบุคคล	2564	2564	2564	2564	ค่าจ้างเหมา	65.00	4.00	4.00	65.00	65.00	65.00	65.00	65.00	65.00
2	งานบุคคล	2564	2564	2564	2564	ค่าจ้างเหมา	75.00	4.00	4.00	75.00	75.00	75.00	75.00	75.00	75.00
3	งานบุคคล	2564	2564	2564	2564	ค่าจ้างเหมา	2,900.00	1.00	1.00	2,900.00	2,900.00	2,900.00	2,900.00	2,900.00	2,900.00
4	งานบุคคล	2564	2564	2564	2564	ค่าจ้างเหมา	550.00	15.00	15.00	550.00	550.00	550.00	550.00	550.00	550.00
5	งานบุคคล	2564	2564	2564	2564	ค่าจ้างเหมา	990.00	1.00	1.00	990.00	990.00	990.00	990.00	990.00	990.00
รวม							12,700.00			12,700.00	12,700.00	12,700.00	12,700.00	12,700.00	12,700.00

ผู้แทนหน่วยงานผู้รับเหมา  
 (นายสมชาย ใจดี)

MB

ผู้อำนวยการกองบริหารงานบุคคล  
 (นายสมชาย ใจดี)

MB





นางสาวอุบลนภพร อภิบาลประเสริฐ  
(อธิบดีกองคดี คดีอาชญากรรม)

*Handwritten signature*

ผู้ทำเรื่อง

นายสุวิทย์ วิบุลย์ปิ่นกุล  
(รองอธิบดีกองคดี คดีอาชญากรรม)

*Handwritten signature*

ผู้รับเรื่อง

ลำดับ	ประเภท	รายละเอียด	จำนวน	ราคาต่อหน่วย	รวม	รวม (บาท)		รวม (บาท)	
						จำนวน	รวม	จำนวน	รวม
16	งานช่าง	งานช่างซ่อมแซมอาคาร	1	32,000.00	32,000.00	32,000.00	32,000.00	32,000.00	32,000.00
17	งานช่าง	งานช่างซ่อมแซมอาคาร	1	20,000.00	20,000.00	20,000.00	20,000.00	20,000.00	20,000.00
18	งานช่าง	งานช่างซ่อมแซมอาคาร	1	30,000.00	30,000.00	30,000.00	30,000.00	30,000.00	30,000.00
19	งานช่าง	งานช่างซ่อมแซมอาคาร	1	30,000.00	30,000.00	30,000.00	30,000.00	30,000.00	30,000.00
20	งานช่าง	งานช่างซ่อมแซมอาคาร	1	19,280.00	19,280.00	19,280.00	19,280.00	19,280.00	19,280.00
21	งานช่าง	งานช่างซ่อมแซมอาคาร	1	10,000.00	10,000.00	10,000.00	10,000.00	10,000.00	10,000.00
22	งานช่าง	งานช่างซ่อมแซมอาคาร	1	3,870.00	3,870.00	3,870.00	3,870.00	3,870.00	3,870.00
23	งานช่าง	งานช่างซ่อมแซมอาคาร	1	10,000.00	10,000.00	10,000.00	10,000.00	10,000.00	10,000.00
24	งานช่าง	งานช่างซ่อมแซมอาคาร	1	3,000.00	3,000.00	3,000.00	3,000.00	3,000.00	3,000.00
					810,875.00	810,875.00	810,875.00	810,875.00	810,875.00

นางสาวอุบลนภพร อภิบาลประเสริฐ (อธิบดีกองคดี คดีอาชญากรรม) / นายสุวิทย์ วิบุลย์ปิ่นกุล (รองอธิบดีกองคดี คดีอาชญากรรม) / นายสุวิทย์ วิบุลย์ปิ่นกุล (รองอธิบดีกองคดี คดีอาชญากรรม) / นายสุวิทย์ วิบุลย์ปิ่นกุล (รองอธิบดีกองคดี คดีอาชญากรรม) / นายสุวิทย์ วิบุลย์ปิ่นกุล (รองอธิบดีกองคดี คดีอาชญากรรม) / นายสุวิทย์ วิบุลย์ปิ่นกุล (รองอธิบดีกองคดี คดีอาชญากรรม) / นายสุวิทย์ วิบุลย์ปิ่นกุล (รองอธิบดีกองคดี คดีอาชญากรรม) / นายสุวิทย์ วิบุลย์ปิ่นกุล (รองอธิบดีกองคดี คดีอาชญากรรม) / นายสุวิทย์ วิบุลย์ปิ่นกุล (รองอธิบดีกองคดี คดีอาชญากรรม) / นายสุวิทย์ วิบุลย์ปิ่นกุล (รองอธิบดีกองคดี คดีอาชญากรรม)







นางสาวสุภาวดี วัฒนวิเศษ  
(จัดบัญชี) (จัดบัญชี)

*[Handwritten Signature]*

นายสุวิทย์ วัฒนวิเศษ  
(จัดบัญชี) (จัดบัญชี)

*[Handwritten Signature]*

ปีงบประมาณ	เดือน	วัน	รายการ	จำนวนเงิน (บาท)				รวมเป็นเงินงบประมาณ	รวมเป็นเงินงบประมาณ
				จำนวนเงิน	จำนวนเงิน	จำนวนเงิน	จำนวนเงิน		
2564	กันยายน	10-9-63	ค่าจ้างเหมาบริการ	18,000.00	300.00	60.00	140.00	42,000.00	
2564	กันยายน	10-9-63	ค่าจ้างเหมาบริการ	18,000.00	300.00	60.00	140.00	42,000.00	
				รวม	360.00	120.00	280.00	84,000.00	

นางสาวสุภาวดี วัฒนวิเศษ (จัดบัญชี) (จัดบัญชี) 1,503,397.00

































กรมการแพทย์  
กองเวชภัณฑ์ (กลาง)

.....  
.....

กรมการแพทย์  
กองเวชภัณฑ์ (กลาง)

.....  
.....

รหัส	ชื่อรายการ	ยี่ห้อ	จำนวน	ราคาต่อหน่วย	รวม	หน่วย	ราคาต่อหน่วย	รวม	หน่วยเงินบาท				รวม
									บาท	สตางค์	เซ็นต์	มิลลิเซ็นต์	
118	ชุดเข็มฉีดยา No. 10	ยี่ห้อ P10	8.00	645.00	5,160.00	✓							
119	เข็มฉีดยา Triple	ยี่ห้อ Syringe	15.00	95.00	1,425.00	✓							
120	เครื่องดูดแรงสูง	ยี่ห้อ High power suction	15.00	420.00	6,300.00	✓							
121	ช้อนขูด	ยี่ห้อ Spoon Excavator	10.00	70.00	700.00	✓							
122	มีดขูด	ยี่ห้อ Amalgam carver	10.00	70.00	700.00	✓							
123	ปลั๊กอุด	ยี่ห้อ Amalgam plugger	10.00	70.00	700.00	✓							
124	คีม	ยี่ห้อ Lysal center	7.00	45.00	315.00	✓							
125	แปรง	ยี่ห้อ Ball Brusher	10.00	70.00	700.00	✓							
126	เครื่องมือพลาสติก	ยี่ห้อ Plastic instrument	10.00	80.00	800.00	✓							
127	คีม	ยี่ห้อ Forcep ext 151	5.00	2,150.00	10,750.00	✓							
128	คีม	ยี่ห้อ Forcep ext 150	3.00	2,150.00	6,450.00	✓							
129	คีม	ยี่ห้อ Cotton pier	18.00	56.00	1,008.00	✓							
130	คีม	ยี่ห้อ Explorer	18.00	45.00	810.00	✓							
131	เข็มฉีดยา	ยี่ห้อ Ins Syring	14.00	450.00	6,300.00	✓							
132	คีม	ยี่ห้อ Ivory metal holder	1.00	490.00	490.00	✓							
133	คีม	ยี่ห้อ Bone curette	9.00	145.00	1,305.00	✓							
134	คีม	ยี่ห้อ Metal holder	6.00	250.00	1,500.00	✓							
135	คีม	ยี่ห้อ Metal holder	2.00	350.00	700.00	✓							
									รวม				1,725,214.00

.....  
.....







ผู้อำนวยการสถาบันพัฒนาบุคลากรไทย  
(จังหวัดชลบุรี)

ผู้เสนอ

ผู้อำนวยการสถาบันพัฒนาบุคลากร  
(จังหวัดชลบุรี)

ผู้เสนอ

ลำดับ	รหัสงาน	ประเภท	ปริมาณ	ราคา	รวม	รวมเป็นเงินงบประมาณ		หน่วย	รายละเอียด	ราคาต่อหน่วย	รวม	ราคาต่อหน่วย		รวม	รวม	รวม
						จำนวน	รวม					จำนวน	รวม			
88	2564	วัสดุทางการแพทย์	Test tube (12x75) merck	8.00	590.00	4,720.00	✓									
89	2564	วัสดุทางการแพทย์	Test tube (12x75) wifypax	2.00	800.00	1,600.00	✓									
90	2564	วัสดุทางการแพทย์	Merck histology stain	2.00	980.00	1,960.00	✓									
91	2564	วัสดุทางการแพทย์	Test tube (10x75) wifypax	2.00	720.00	1,440.00	✓									
92	2564	วัสดุทางการแพทย์	Centrifuge tube	8.00	1,300.00	10,400.00	✓									
93	2564	วัสดุทางการแพทย์	Microscope slide (4x)	200.00	33.00	6,600.00	✓									
94	2564	วัสดุทางการแพทย์	Tip pipette (yellow) 1-20ul	5.00	160.00	800.00	✓									
95	2564	วัสดุทางการแพทย์	Transfer pipette	20.00	280.00	5,600.00	✓									
96	2564	วัสดุทางการแพทย์	Cup (ml) serum	8.00	690.00	5,520.00	✓									
97	2564	วัสดุทางการแพทย์	Cover glass (22x22 mm)	2.00	440.00	880.00	✓									
98	2564	วัสดุทางการแพทย์	Merck UA	1000pcs	440.00	34,000.00	✓									
99	2564	วัสดุทางการแพทย์	Merck 0x2.3 9ul	120.00	250.00	30,000.00	✓									
100	2564	วัสดุทางการแพทย์	RBS-35	3.00	2,900.00	8,700.00	✓									
101	2564	วัสดุทางการแพทย์	Merck 100ul E.C	3.00	1,380.00	4,140.00	✓									
102	2564	วัสดุทางการแพทย์	Merck 1.5 L	2.00	650.00	1,300.00	✓									
103	2564	วัสดุทางการแพทย์	Immersion oil	1.00	1,900.00	1,900.00	✓									
104	2564	วัสดุทางการแพทย์	Merck	10.00	546.00	5,460.00	✓									
105	2564	วัสดุทางการแพทย์	100 pip smear	30.00	1,500.00	45,000.00	✓									
106	2564	วัสดุทางการแพทย์	Merck	1.00	780.00	780.00	✓									
รวมเป็นเงินงบประมาณ												6,092,440.00				

แผนงบประมาณรายจ่ายของโรงพยาบาลชลบุรี ประจำปีงบประมาณ 2564 (ประเภทงบดำเนินงาน) กลุ่มงานเทคโนโลยีการแพทย์  
งบดำเนินงาน / งบดำเนินงาน / ค่าตอบแทน / ค่าจ้างนอก / ค่าวัสดุโครงการ / ค่าวัสดุปกติ / อื่นๆ

แผนและงบประมาณการสาธารณสุขจังหวัดเชียงใหม่ ประจำปีงบประมาณ 2564 (ประเภทงบดำเนินงาน) กลุ่มงานพัฒนาสุขภาพการแพทย์+กลุ่มงานรังสีวิทยาการแพทย์

งบดำเนินงาน 1. ค่าตอบแทน / ค่าจ้างนอก / ค่าจ้างเหมา / ค่าจ้างเหมาบริการ / ค่าจ้างเหมาค่าจ้าง / ค่าจ้างเหมาค่าจ้าง / ค่าจ้างเหมาค่าจ้าง / ค่าจ้างเหมาค่าจ้าง

ลำดับ	ปีงบประมาณ	ประเภท	รายละเอียด	จำนวน	อัตรา	รวม	งบดำเนินงาน (งบผูกพัน)				รวม	รวม	รวม	
							งบดำเนินงาน	งบดำเนินงาน	งบดำเนินงาน	งบดำเนินงาน				
1	2564	จ้างเหมา	ค่าจ้างเหมาบริการ (X-ray) ค่าบริการเครื่องเอกซเรย์และแปลผลรังสีวิทยาการแพทย์	12.00	เดือน	33,600.00	✓				402,000.00			
2	2564	จ้างเหมา	ค่าบริการตรวจการตรวจวินิจฉัยโรคทางรังสีวิทยาการแพทย์ (งบผูกพัน)	11.00	คน	1,000.00	✓				11,000.00			
3	2564	จ้างเหมา	ค่าจ้างเหมาบริการทางการแพทย์ (งบผูกพัน)	2.00	ห้อง	1,000.00	✓				2,000.00			
4	2564	จ้างเหมา	ค่าจ้างเหมาบริการทางการแพทย์ (งบผูกพัน)	1.00	เตียง	3,500.00	✓				3,500.00			
5	2564	จ้างเหมา	ค่าจ้างเหมาบริการทางการแพทย์ (งบผูกพัน)	1.00	เตียง	3,500.00	✓				3,500.00			
6	2564	จ้างเหมา	ค่าจ้างเหมาบริการทางการแพทย์ (งบผูกพัน)	1.00	เตียง	2,000.00	✓				2,000.00			
7	2564	จ้างเหมา	ค่าจ้างเหมาบริการทางการแพทย์ (งบผูกพัน)	1.00	เตียง	1,290.00	✓				1,290.00			
8	2564	จ้างเหมา	ค่าจ้างเหมาบริการทางการแพทย์ (งบผูกพัน)	1.00	เตียง	500.00	✓				500.00			
							425,790.00							

ผู้แทน  
 (ลงชื่อ) นายแพทย์  
 ผู้อำนวยการศูนย์พัฒนาสุขภาพการแพทย์  
 โรงพยาบาลเชียงใหม่

ผู้แทน  
 (ลงชื่อ) นายแพทย์  
 ผู้อำนวยการศูนย์พัฒนาสุขภาพการแพทย์  
 โรงพยาบาลเชียงใหม่





แผนงานโครงการอาสาสมัครสาธารณสุขประจำครอบครัว (รพ.สต.) ประจำปีงบประมาณ 2564 (ประเภทงบดำเนินงาน) กลุ่มงานบริหารงาน  
 รับผิดชอบโดย: วิทยาลัยการสาธารณสุขสิรินธร จันทบุรี / วิทยาลัยการสาธารณสุขสิรินธร / วิทยาลัยการสาธารณสุขสิรินธร / วิทยาลัยการสาธารณสุขสิรินธร

30,400.00

ลำดับ	หน่วยงาน	ปีงบประมาณ	ประเภท	รายการ	งบดำเนินงาน (งบดำเนินงาน)				งบดำเนินงาน (งบดำเนินงาน)	รวม
					จำนวน	หน่วย	ราคาต่อหน่วย	รวม		
1	งานส่งเสริมสุขภาพ	2564	งบดำเนินงาน	ค่าตอบแทน	7.00	คน	3,000.00	21,000.00	✓	21,000.00
2	งานส่งเสริมสุขภาพ	2564	งบดำเนินงาน	ค่าตอบแทน	20.00	คน	220.00	4,400.00	✓	4,400.00
3	งานส่งเสริมสุขภาพ	2564	งบดำเนินงาน	ค่าตอบแทน	2.00	คน	2,500.00	5,000.00	✓	5,000.00
					รวม					30,400.00

นางสาวสุภาวดี อธิษฐาน  
 (ผู้อำนวยการศูนย์)



ผู้แทน

นางสาวสุภาวดี อธิษฐาน  
 (ผู้อำนวยการศูนย์)



ผู้แทน







คณบดีโรงเรียนอัสสัมชัญ  
(โรงเรียนอัสสัมชัญ)

*[Handwritten Signature]*

.....

ผู้อำนวยการโรงเรียนอัสสัมชัญ  
(โรงเรียนอัสสัมชัญ) (โรงเรียนอัสสัมชัญ)

*[Handwritten Signature]*

.....

งบดำเนินงาน				งบกำไรสุทธิ				งบดุล			
ปีงบประมาณ	งบดำเนินงาน	งบกำไรสุทธิ	งบดุล	ปีงบประมาณ	งบกำไรสุทธิ	งบดุล	ปีงบประมาณ	งบดำเนินงาน	งบกำไรสุทธิ	งบดุล	
2564	124,680.00	7,200.00	124,680.00	2564	124,680.00	7,200.00	124,680.00	2564	124,680.00	7,200.00	
2565				2565				2565			

รวมปีงบประมาณ 124,680.00 / 7,200.00 / 124,680.00

นางสาวสุวิมล วัฒนศิริ  
(อธิบดีกรมส่งเสริมการค้าระหว่างประเทศ)

*(Signature)*

ผู้แทน

กรมส่งเสริมการค้าระหว่างประเทศ  
(อธิบดีกรมส่งเสริมการค้าระหว่างประเทศ)  
(อธิบดีกรมส่งเสริมการค้าระหว่างประเทศ)

*(Signature)*

ผู้แทน

ประเภทสินค้า	ชื่อสินค้า	ปริมาณ	ราคาต่อหน่วย	รวม	รวมมูลค่า		รวมมูลค่า
					บาท	ดอลลาร์	
1	ข้าวหอมมะลิ	2564	2.00	5128.00	300.00	600.00	1,475.00
2	ข้าวหอมมะลิ	2564	35.00	89690.00	25.00	875.00	1,475.00

รวมมูลค่าทั้งสิ้น 1,475.00 ดอลลาร์ / 1,475.00 บาท









แผนงบประมาณรายจ่ายประจำปีงบประมาณ 2564 (ประเภทงบประมาณ) กลุ่มงานบริหารงาน

โดยมี วัตถุประสงค์ / ค่าจ้างเหมา / ค่าซ่อมแซม / ค่าจ้างเหมา / ค่าวัสดุโครงการ / ค่าวัสดุประเภท / ชิ้น

28,300.00

ลำดับ	ปีงบประมาณ	ประเภท	รายการ	จำนวน			จำนวนเงิน (บาท)	จำนวนเงิน (บาท)	รวม	รวม	รวม	รวม	รวม	รวม	รวม	รวม	รวม	รวม	
				จำนวน	ราคาต่อหน่วย	รวม													
1	2564	วัสดุ	วัสดุสำนักงาน	4.00	4,500.00	18,000.00	✓												
2	2564	วัสดุ	วัสดุสำนักงาน	1.00	5,000.00	5,000.00	✓												
3	2564	วัสดุ	วัสดุสำนักงาน	2.00	500.00	1,000.00	✓												
4	2564	วัสดุ	วัสดุสำนักงาน	1.00	850.00	850.00	✓												
5	2564	วัสดุ	วัสดุสำนักงาน	1.00	850.00	850.00	✓												
6	2564	วัสดุ	วัสดุสำนักงาน	1.00	1,800.00	1,800.00	✓												
7	2564	วัสดุ	วัสดุสำนักงาน	1.00	800.00	800.00	✓												
													28,300.00						

ผู้อำนวยการกองบริหารงานทั่วไป  
(นางอรรชกา นพคุณ)

*(Signature)*

ผู้ตรวจการ

ผู้อำนวยการกองบริหารงานทั่วไป  
(นางอรรชกา นพคุณ)

*(Signature)*

ผู้ตรวจการ

ผู้อำนวยการโรงพยาบาลราชธานี  
(หญิง) **สุวิมล คุ้มทรัพย์**

.....  
ผู้รับ

ผู้อำนวยการโรงพยาบาลราชธานี  
(นาย) **สุวิมล คุ้มทรัพย์**

.....  
ผู้รับ

ลำดับ	ชนิดงาน	ปริมาณ	ประเภท	รวมเงินงบประมาณที่อนุมัติ				งบดำเนินงานที่อนุมัติ					
				จำนวน	ราคา/หน่วย	รวม	งบดำเนินงาน	จำนวน	ราคา/หน่วย	รวม			
1	งานรับจ้าง (คยง)	2564	บริการทางการแพทย์ EKG	2.00	pack	3,000.00	6,000.00	✓	✓	✓	✓	✓	✓
2	งานรับจ้าง (คยง)	2564	บริการทางการแพทย์ EasyNet (ค่าเช่าหน่วย)	4.00	month	2,000.00	8,000.00	✓	✓	✓	✓	✓	✓
				รวม				รวม					
				จำนวน	ราคา/หน่วย	รวม	งบดำเนินงาน	จำนวน	ราคา/หน่วย	รวม			
				10-ม.63									
				รวม				รวม					
				จำนวน	ราคา/หน่วย	รวม	งบดำเนินงาน	จำนวน	ราคา/หน่วย	รวม			
						14,000.00				14,000.00			

แผนและรายการราชการของโรงพยาบาลราชธานี ประจำปีงบประมาณ 2564 (ประเภทงานสนับสนุน) กลุ่มงานบริหารงาน  
งบดำเนินงานที่อนุมัติ: งบดำเนินงาน / ค่าซ่อมแซม / ค่าเช่าหน่วย / ค่าจ้างเหมา / ค่าใช้ค่าวัสดุโครงการ / ค่าวัสดุไปรษณีย์ / อื่นๆ

.....  
.....

.....  
.....

ปีงบประมาณ	ไตรมาส	ปี	ประเภท	รายการ	งบประมาณปี 2564 (บาท)		งบประมาณปี 2564 (บาท)	งบประมาณปี 2564 (บาท)	
					งบประมาณปี 2564 (บาท)	งบประมาณปี 2564 (บาท)		งบประมาณปี 2564 (บาท)	งบประมาณปี 2564 (บาท)
2564	ไตรมาส 1	10-12-63	งบประมาณปี 2564	งบประมาณปี 2564	3,900.00	190.00	3,900.00	3,900.00	190.00
2564	ไตรมาส 2		งบประมาณปี 2564	งบประมาณปี 2564	4,500.00	150.00	4,500.00	4,500.00	150.00
2564	ไตรมาส 3		งบประมาณปี 2564	งบประมาณปี 2564	50,000.00	50,000.00	50,000.00	50,000.00	50,000.00
2564	ไตรมาส 4		งบประมาณปี 2564	งบประมาณปี 2564	12,000.00	30.00	12,000.00	12,000.00	30.00
2564	ไตรมาส 5		งบประมาณปี 2564	งบประมาณปี 2564	12,500.00	30.00	12,500.00	12,500.00	30.00
2564	ไตรมาส 6		งบประมาณปี 2564	งบประมาณปี 2564	51,000.00	30.00	51,000.00	51,000.00	30.00
2564	ไตรมาส 7		งบประมาณปี 2564	งบประมาณปี 2564	1,700.00	1.00	1,700.00	1,700.00	1.00
2564	ไตรมาส 8		งบประมาณปี 2564	งบประมาณปี 2564	2,800.00	10.00	2,800.00	2,800.00	10.00
2564	ไตรมาส 9		งบประมาณปี 2564	งบประมาณปี 2564	3,600.00	2.00	3,600.00	3,600.00	2.00
2564	ไตรมาส 10		งบประมาณปี 2564	งบประมาณปี 2564	1,250.00	5.00	1,250.00	1,250.00	5.00
2564	ไตรมาส 11		งบประมาณปี 2564	งบประมาณปี 2564	1,250.00	5.00	1,250.00	1,250.00	5.00
2564	ไตรมาส 12		งบประมาณปี 2564	งบประมาณปี 2564	2,500.00	10.00	2,500.00	2,500.00	10.00
2564	ไตรมาส 13		งบประมาณปี 2564	งบประมาณปี 2564	700.00	2.00	700.00	700.00	2.00
2564	ไตรมาส 14		งบประมาณปี 2564	งบประมาณปี 2564	6,000.00	10.00	6,000.00	6,000.00	10.00
2564	ไตรมาส 15		งบประมาณปี 2564	งบประมาณปี 2564	12,000.00	1.00	12,000.00	12,000.00	1.00
2564	ไตรมาส 16		งบประมาณปี 2564	งบประมาณปี 2564	5,000.00	10.00	5,000.00	5,000.00	10.00
2564	ไตรมาส 17		งบประมาณปี 2564	งบประมาณปี 2564	10,000.00	1.00	10,000.00	10,000.00	1.00
2564	ไตรมาส 18		งบประมาณปี 2564	งบประมาณปี 2564	3,000.00	50.00	3,000.00	3,000.00	50.00
2564	ไตรมาส 19		งบประมาณปี 2564	งบประมาณปี 2564	1,650.00	3.00	1,650.00	1,650.00	3.00
2564	ไตรมาส 20		งบประมาณปี 2564	งบประมาณปี 2564	1,830.00	3.00	1,830.00	1,830.00	3.00
2564	ไตรมาส 21		งบประมาณปี 2564	งบประมาณปี 2564	1,800.00	3.00	1,800.00	1,800.00	3.00
2564	ไตรมาส 22		งบประมาณปี 2564	งบประมาณปี 2564	8,000.00	10.00	8,000.00	8,000.00	10.00
2564	ไตรมาส 23		งบประมาณปี 2564	งบประมาณปี 2564	10,000.00	100.00	10,000.00	10,000.00	100.00
					รวม	353,980.00		353,980.00	

.....  
.....

สมาคมธนาคารแห่งประเทศไทย  
(สมาคมธนาคารไทย) (The Association of Banks in Thailand)  
กรุงเทพฯ ๑๕ ธันวาคม ๒๕๖๓

สมาคมธนาคารแห่งประเทศไทย  
(สมาคมธนาคารไทย) (The Association of Banks in Thailand)

ผู้แทน  

ผู้แทน  

ลำดับรายการ	ประเภท	รายละเอียด	หน่วย	จำนวน	มูลค่า (บาท)	มูลค่ารวม (บาท)	
						บาท	ดอลลาร์
1	ธนาคาร	ทุนชำระแล้ว 50 ล้านบาท	บาท	50,000,000	11,000,000	110,000,000	✓
2	ธนาคาร	ทุนชำระแล้ว 80 ล้านบาท	บาท	80,000,000	11,000,000	110,000,000	✓
3	ธนาคาร	ทุนชำระแล้ว 30 ล้านบาท	บาท	30,000,000	20,000,000	200,000,000	✓
4	ธนาคาร	ทุนชำระแล้ว 10 ล้านบาท	บาท	10,000,000	200,000	200,000,000	✓
5	ธนาคาร	ทุนชำระแล้ว 20 ล้านบาท	บาท	20,000,000	9,000,000	900,000,000	✓
6	ธนาคาร	ทุนชำระแล้ว 5 ล้านบาท	บาท	5,000,000	45,000	450,000,000	✓
7	ธนาคาร	ทุนชำระแล้ว 3 ล้านบาท	บาท	3,000,000	90,000	900,000,000	✓
8	ธนาคาร	ทุนชำระแล้ว 24 ล้านบาท	บาท	24,000,000	480,000	4,800,000,000	✓
9	ธนาคาร	ทุนชำระแล้ว 5 ล้านบาท	บาท	5,000,000	100,000	1,000,000,000	✓
10	ธนาคาร	ทุนชำระแล้ว 1 ล้านบาท	บาท	1,000,000	50,000,000	500,000,000	✓
11	ธนาคาร	ทุนชำระแล้ว 10 ล้านบาท	บาท	10,000,000	10,000,000	100,000,000	✓
12	ธนาคาร	ทุนชำระแล้ว 2 ล้านบาท	บาท	2,000,000	500,000	5,000,000,000	✓
13	ธนาคาร	ทุนชำระแล้ว 100 ล้านบาท	บาท	100,000,000	12,000,000	120,000,000,000	✓
14	ธนาคาร	ทุนชำระแล้ว 100 ล้านบาท	บาท	100,000,000	12,000,000	120,000,000,000	✓
					รวม	118,615,000	

สมาคมธนาคารแห่งประเทศไทย (สมาคมธนาคารไทย) (The Association of Banks in Thailand) 15 ธันวาคม ๒๕๖๓



มหาวิทยาลัยเทคโนโลยีพระจอมเกล้าธนบุรี  
(ฉบับแก้ไข) ๒๕๖๒

*Handwritten signature*

ผู้แทน

บัณฑิตวิทยาลัย มหาวิทยาลัยเทคโนโลยีพระจอมเกล้าธนบุรี  
มหาวิทยาลัยเทคโนโลยีพระจอมเกล้าธนบุรี  
(ฉบับแก้ไข) ๒๕๖๒

*Handwritten signature*

ผู้แทน

ลำดับ	ประเภท	รายละเอียด	จำนวน	ราคาต่อหน่วย (บาท)	รวม (บาท)	รวมเงินงบประมาณ		รวมเงินอุดหนุน	
						งบดำเนินงาน	งบอุดหนุน	งบดำเนินงาน	งบอุดหนุน
1	ค่าตอบแทน	ค่าตอบแทนวิทยากร	1.00	2,700.00	2,700.00				
2	ค่าตอบแทน	ค่าตอบแทนวิทยากร	4.00	2,000.00	2,000.00				
3	ค่าตอบแทน	ค่าตอบแทนวิทยากร	3.00	1,100.00	1,100.00				
4	ค่าตอบแทน	ค่าตอบแทนวิทยากร	3.00	30.00	30.00				
5	ค่าตอบแทน	ค่าตอบแทนวิทยากร	45.00	130.00	5,850.00				
					11,950.00				

แบบรายละเอียดงบประมาณรายจ่ายประจำปีงบประมาณ ๒๕๖๒ (ฉบับแก้ไข) ประจำปีงบประมาณ ๒๕๖๒ (ฉบับแก้ไข) ๒๕๖๒  
มหาวิทยาลัยเทคโนโลยีพระจอมเกล้าธนบุรี (ฉบับแก้ไข) ๒๕๖๒



ผู้ทำเรื่อง

ผู้รับเรื่อง

NS

ลำดับ	หน่วยงาน	ปีงบประมาณ	รหัสรายการ	ชื่อรายการ	จำนวน	ราคาต่อหน่วย (บาท)	รวม (บาท)	ประเภท	รายละเอียด	รวมเงินลงทุน		รวม
										งบลงทุน	งบดำเนินงาน	
1	กรมการแพทย์แผนไทยและการแพทย์ทางเลือก	2564	5000	จัดหาเครื่องคอมพิวเตอร์	5.00	50.00	250.00	งบลงทุน	จัดหาเครื่องคอมพิวเตอร์	250.00	250.00	✓
2	กรมการแพทย์แผนไทยและการแพทย์ทางเลือก	2564	5000	จัดหาเครื่องคอมพิวเตอร์	7.00	350.00	2,450.00	งบลงทุน	จัดหาเครื่องคอมพิวเตอร์	2,450.00	2,450.00	✓
3	กรมการแพทย์แผนไทยและการแพทย์ทางเลือก	2564	4000	จัดหาแบตเตอรี่	40.00	30.00	1,200.00	งบลงทุน	จัดหาแบตเตอรี่	1,200.00	1,200.00	✓
4	กรมการแพทย์แผนไทยและการแพทย์ทางเลือก	2564	1000	จัดหาการ์ดแลน	10.00	500.00	5,000.00	งบลงทุน	จัดหาการ์ดแลน	5,000.00	5,000.00	✓
5	กรมการแพทย์แผนไทยและการแพทย์ทางเลือก	2564	1000	จัดหาแอดAPTER MODEM	10.00	600.00	6,000.00	งบลงทุน	จัดหาแอดAPTER MODEM	6,000.00	6,000.00	✓
6	กรมการแพทย์แผนไทยและการแพทย์ทางเลือก	2564	3000	จัดหาการ์ด VGA	3.00	2,000.00	6,000.00	งบลงทุน	จัดหาการ์ด VGA	6,000.00	6,000.00	✓
7	กรมการแพทย์แผนไทยและการแพทย์ทางเลือก	2564	2000	จัดหาจอภาพ	2.00	5,000.00	10,000.00	งบลงทุน	จัดหาจอภาพ	10,000.00	10,000.00	✓
8	กรมการแพทย์แผนไทยและการแพทย์ทางเลือก	2564	1000	จัดหา RAM PC	10.00	1,500.00	15,000.00	งบลงทุน	จัดหา RAM PC	15,000.00	15,000.00	✓
9	กรมการแพทย์แผนไทยและการแพทย์ทางเลือก	2564	1000	จัดหาฮาร์ดดิสก์	10.00	2,000.00	20,000.00	งบลงทุน	จัดหาฮาร์ดดิสก์	20,000.00	20,000.00	✓
10	กรมการแพทย์แผนไทยและการแพทย์ทางเลือก	2564	1000	จัดหาโมเด็ม	1.00	4,000.00	4,000.00	งบลงทุน	จัดหาโมเด็ม	4,000.00	4,000.00	✓
11	กรมการแพทย์แผนไทยและการแพทย์ทางเลือก	2564	5000	จัดหาโมเด็ม/เราเตอร์/จุดเชื่อมต่อ	5.00	5,000.00	25,000.00	งบลงทุน	จัดหาโมเด็ม/เราเตอร์/จุดเชื่อมต่อ	25,000.00	25,000.00	✓
12	กรมการแพทย์แผนไทยและการแพทย์ทางเลือก	2564	12000	จัดหาไฟเลี้ยง	12.00	1,300.00	15,600.00	งบลงทุน	จัดหาไฟเลี้ยง	15,600.00	15,600.00	✓
13	กรมการแพทย์แผนไทยและการแพทย์ทางเลือก	2564	7000	จัดหาพัดลม	70.00	600.00	42,000.00	งบลงทุน	จัดหาพัดลม	42,000.00	42,000.00	✓
14	กรมการแพทย์แผนไทยและการแพทย์ทางเลือก	2564	7000	จัดหาเมาส์	7.00	2,500.00	17,500.00	งบลงทุน	จัดหาเมาส์	17,500.00	17,500.00	✓
15	กรมการแพทย์แผนไทยและการแพทย์ทางเลือก	2564	3000	จัดหาเครื่องพิมพ์	3.00	2,500.00	7,500.00	งบลงทุน	จัดหาเครื่องพิมพ์	7,500.00	7,500.00	✓
16	กรมการแพทย์แผนไทยและการแพทย์ทางเลือก	2564	4000	จัดหาเครื่องสแกน	4.00	4,000.00	16,000.00	งบลงทุน	จัดหาเครื่องสแกน	16,000.00	16,000.00	✓
17	กรมการแพทย์แผนไทยและการแพทย์ทางเลือก	2564	1000	จัดหาโปรแกรม BMS	1.00	26,125.00	26,125.00	งบลงทุน	จัดหาโปรแกรม BMS	26,125.00	26,125.00	✓
18	กรมการแพทย์แผนไทยและการแพทย์ทางเลือก	2564	2000	จัดหาโดเมน	2.00	350.00	700.00	งบลงทุน	จัดหาโดเมน	700.00	700.00	✓
19	กรมการแพทย์แผนไทยและการแพทย์ทางเลือก	2564	12000	จัดหาเครื่องพิมพ์	12.00	3,745.00	44,940.00	งบลงทุน	จัดหาเครื่องพิมพ์	44,940.00	44,940.00	✓
20	กรมการแพทย์แผนไทยและการแพทย์ทางเลือก	2564	1000	จัดหาเครื่องสแกน	1.00	88,596.00	88,596.00	งบลงทุน	จัดหาเครื่องสแกน	88,596.00	88,596.00	✓
21	กรมการแพทย์แผนไทยและการแพทย์ทางเลือก	2564	10000	จัดหาบริการ	1.00	10,000.00	10,000.00	งบลงทุน	จัดหาบริการ	10,000.00	10,000.00	✓
22	กรมการแพทย์แผนไทยและการแพทย์ทางเลือก	2564	27000	จัดหาเครื่องสแกน	10.00	2,700.00	27,000.00	งบลงทุน	จัดหาเครื่องสแกน	27,000.00	27,000.00	✓
23	กรมการแพทย์แผนไทยและการแพทย์ทางเลือก	2564	7000	จัดหา Smart Hospital	1.00	700.00	700.00	งบลงทุน	จัดหา Smart Hospital	700.00	700.00	✓
24	กรมการแพทย์แผนไทยและการแพทย์ทางเลือก	2564	50000	จัดหา Backup Server	1.00	5,000.00	5,000.00	งบลงทุน	จัดหา Backup Server	5,000.00	5,000.00	✓

382,461.00

งบลงทุน/งบดำเนินงาน / ค่าจ้างเหมาบริการ / ค่าวัสดุอุปกรณ์ / ค่าวัสดุสิ้นเปลือง / ค่าวัสดุทางการแพทย์

กรมการแพทย์แผนไทยและการแพทย์ทางเลือก (นายแพทย์สุราษฎร์ธานี) ประจำปีงบประมาณ 2564 (งบลงทุน/งบดำเนินงาน)

กรมส่งเสริมการค้าระหว่างประเทศ  
(กรุงเทพฯ)

๒๘

กรมส่งเสริมการค้าระหว่างประเทศ  
สำนักงานส่งเสริมการค้าในต่างประเทศ  
(เชียงใหม่)

เชียงใหม่

ลำดับ	ประเภท	ชื่อ	ปริมาณ	ราคาต่อหน่วย (บาท)	มูลค่ารวม (บาท)		จำนวน	ราคาต่อหน่วย	รวม	รวม			
					บาท	สต็อก				บาท	สต็อก	บาท	สต็อก
1	กระดาษพิมพ์	กระดาษพิมพ์	1.00	4,000.00	4,000.00	✓							
2	กระดาษพิมพ์	กระดาษพิมพ์	20.00	160.00	3,200.00	✓							
3	กระดาษพิมพ์	กระดาษพิมพ์	20.00	160.00	3,200.00	✓							
4	กระดาษพิมพ์	กระดาษพิมพ์	20.00	160.00	3,200.00	✓							
5	กระดาษพิมพ์	กระดาษพิมพ์	1.00	15,500.00	15,500.00	✓							
6	กระดาษพิมพ์	กระดาษพิมพ์	1.00	5,000.00	5,000.00	✓							
7	กระดาษพิมพ์	กระดาษพิมพ์	1.00	2,000.00	2,000.00	✓							
8	กระดาษพิมพ์	กระดาษพิมพ์	1.00	900.00	900.00	✓							
					37,000.00								

กรมส่งเสริมการค้าระหว่างประเทศ (กรุงเทพฯ) สำนักงานส่งเสริมการค้าในต่างประเทศ (เชียงใหม่) เชียงใหม่

ผู้แทน (นางสาวจันทิมา) ๑๗/๖๖

ผู้แทน ๑๗/๖๖

ลำดับ	ประเภท	ปริมาณ	ราคาต่อหน่วย (บาท)	รวม (บาท)	หน่วย	ราคาต่อหน่วย (บาท)	รวม (บาท)		รวม (บาท)
							บาท	บาท	
1	นมผง	150.00	7,500.00	150.00	นมผง	150.00	50.00	7,500.00	150.00
2	นมผง	150.00	15,000.00	150.00	นมผง	150.00	100.00	15,000.00	150.00
3	นมผง	150.00	7,500.00	150.00	นมผง	150.00	50.00	7,500.00	150.00
4	นมผง	5,000.00	25,000.00	5,000.00	นมผง	5,000.00	5.00	25,000.00	5,000.00
5	นมผง	1,500.00	4,500.00	1,500.00	นมผง	1,500.00	3.00	4,500.00	1,500.00
6	นมผง	800.00	800.00	800.00	นมผง	800.00	1.00	800.00	800.00
7	นมผง	50.00	600.00	50.00	นมผง	50.00	12.00	600.00	50.00
8	นมผง	300.00	300.00	300.00	นมผง	300.00	1.00	300.00	300.00
9	นมผง	80.00	600.00	80.00	นมผง	80.00	10.00	600.00	80.00
10	นมผง	150.00	600.00	150.00	นมผง	150.00	4.00	600.00	150.00
11	นมผง	150.00	600.00	150.00	นมผง	150.00	4.00	600.00	150.00
12	นมผง	150.00	600.00	150.00	นมผง	150.00	4.00	600.00	150.00
13	นมผง	200.00	400.00	200.00	นมผง	200.00	2.00	400.00	200.00
14	นมผง	500.00	1,000.00	500.00	นมผง	500.00	2.00	1,000.00	500.00
15	นมผง	250.00	500.00	250.00	นมผง	250.00	2.00	500.00	250.00
16	นมผง	400.00	1,600.00	400.00	นมผง	400.00	4.00	1,600.00	400.00
17	นมผง	2,000.00	2,000.00	2,000.00	นมผง	2,000.00	1.00	2,000.00	2,000.00
18	นมผง	1,000.00	1,000.00	1,000.00	นมผง	1,000.00	1.00	1,000.00	1,000.00
19	นมผง	5,000.00	5,000.00	5,000.00	นมผง	5,000.00	1.00	5,000.00	5,000.00
20	นมผง	3,000.00	3,000.00	3,000.00	นมผง	3,000.00	1.00	3,000.00	3,000.00
21	นมผง	4,000.00	4,000.00	4,000.00	นมผง	4,000.00	1.00	4,000.00	4,000.00
22	นมผง	1,500.00	1,500.00	1,500.00	นมผง	1,500.00	1.00	1,500.00	1,500.00

รวม (บาท) ๑๖๖,๖๐๐.๐๐



คณะกรรมการบริหารงาน  
(ผู้บังคับบัญชา)

*[Signature]*

.....

คณะกรรมการบริหารงาน  
(ผู้บังคับบัญชา)

*[Signature]*

.....

ประเภท		จำนวนเงิน				จำนวนเงิน				จำนวนเงิน			
ปีงบประมาณ	ปีบัญชี	จำนวนเงิน	จำนวนเงิน	จำนวนเงิน	จำนวนเงิน	จำนวนเงิน	จำนวนเงิน	จำนวนเงิน	จำนวนเงิน	จำนวนเงิน	จำนวนเงิน	จำนวนเงิน	จำนวนเงิน
1	1	120,000.00	120,000.00	120,000.00	120,000.00	120,000.00	120,000.00	120,000.00	120,000.00	120,000.00	120,000.00	120,000.00	120,000.00

.....











แบบประเมินผลงานบุคลากร (เฉพาะครู) (เฉพาะโรงเรียน หรือโรงเรียน)

696,446.00

ลำดับ	หน่วยงาน	ประเภท	รายการ	จำนวน		หน่วย	ราคาหน่วย (บาท)	รวม (บาท)	รวมหน่วยงานโรงเรียน				รวม	
				จำนวน	ราคา				จำนวน	ราคา	จำนวน	ราคา		
36	งานพิมพ์	กระดาษ	กระดาษ 50 กว. 25 ยาว 2500	✓				100,000.00						
37	งานพิมพ์	กระดาษ	กระดาษ 50 กว. 25 ยาว 2500	✓				5,000.00						
38	งานพิมพ์	กระดาษ	กระดาษ 50 กว. 25 ยาว 2500	✓				25,000.00						
39	งานพิมพ์	กระดาษ	กระดาษ 50 กว. 25 ยาว 2500	✓				121,196.00						
40	งานพิมพ์	กระดาษ	กระดาษ 50 กว. 25 ยาว 2500	✓				16,000.00						
41	งานพิมพ์	กระดาษ	กระดาษ 50 กว. 25 ยาว 2500	✓				27,500.00						
42	งานพิมพ์	กระดาษ	กระดาษ 50 กว. 25 ยาว 2500	✓				29,000.00						
43	งานพิมพ์	กระดาษ	กระดาษ 50 กว. 25 ยาว 2500	✓				19,000.00						
44	งานพิมพ์	กระดาษ	กระดาษ 50 กว. 25 ยาว 2500	✓				4,000.00						
45	งานพิมพ์	กระดาษ	กระดาษ 50 กว. 25 ยาว 2500	✓				4,800.00						
46	งานพิมพ์	กระดาษ	กระดาษ 50 กว. 25 ยาว 2500	✓				90,000.00						
47	งานพิมพ์	กระดาษ	กระดาษ 50 กว. 25 ยาว 2500	✓				85,000.00						
รวม									696,446.00					

แบบประเมินผลงานบุคลากร (เฉพาะครู) (เฉพาะโรงเรียน หรือโรงเรียน)

# แผนที่ยุทธศาสตร์โรงพยาบาลโนนไทย ปีงบประมาณ 2564

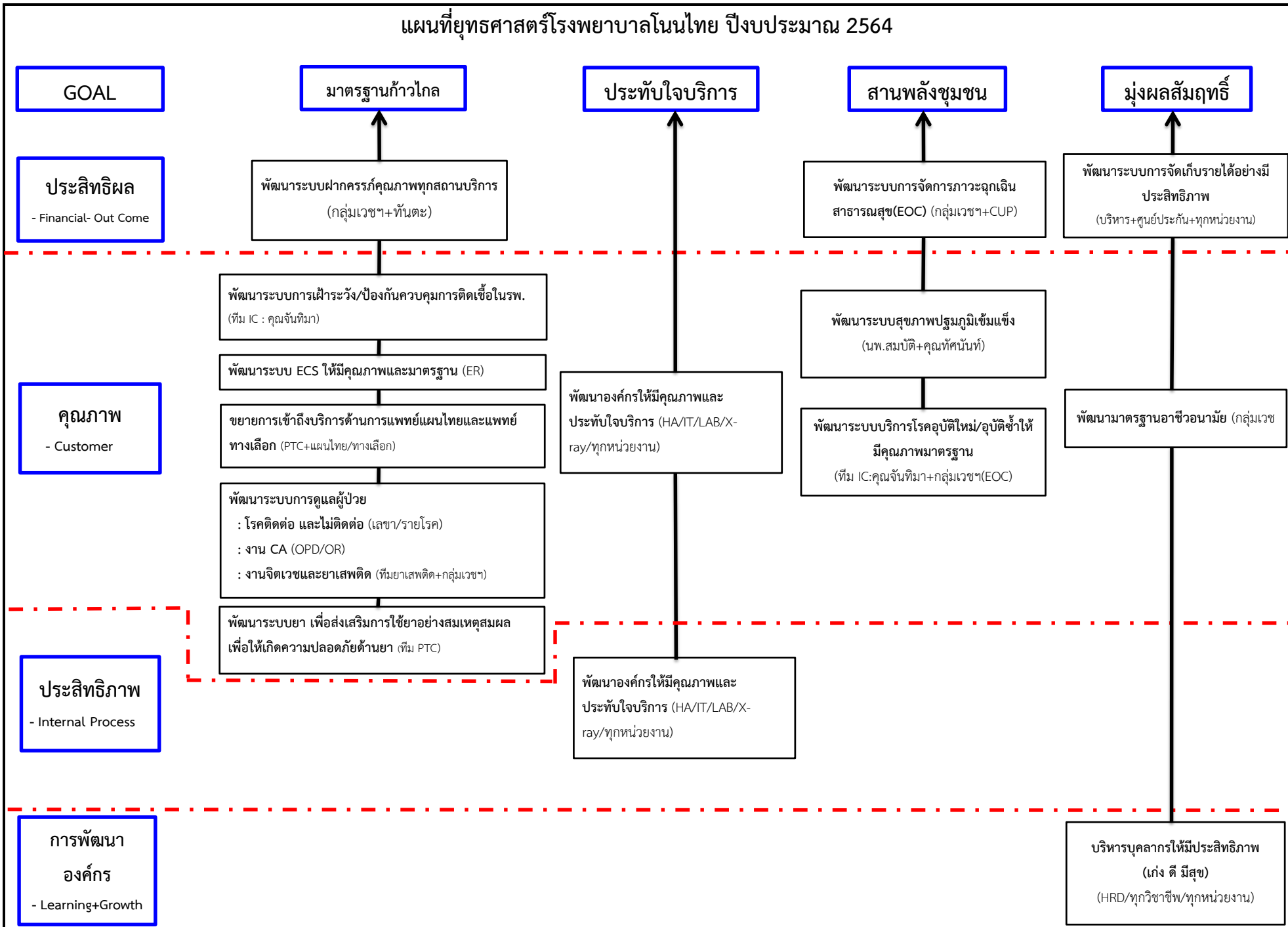

ตัวชี้วัดโรงพยาบาลโนนไทยตามยุทธศาสตร์ด้านสุขภาพ จังหวัดนครราชสีมา ประจำปี 2564

ยุทธศาสตร์	ตัวชี้วัด
1. ยุทธศาสตร์พัฒนาการส่งเสริมสุขภาพ ป้องกันโรค และคุ้มครองผู้บริโภคเป็นเลิศ (PP&P Excellence)	11. คุณภาพน้ำที่ผ่านเกณฑ์มาตรฐาน (มาตรฐานก้าวไกล) 16. สร้างชุมชนเข้มแข็งเป็นแบบอย่างด้านสุขภาพ (सानพลังชุมชน) 17. ร้อยละของหน่วยงานระดับอำเภอได้คะแนนการประเมินระบบการจัดการภาวะฉุกเฉินทางสาธารณสุขของหน่วยงานระดับ 5 (सानพลังชุมชน) 18. ร้อยละของอำเภอผ่านเกณฑ์การประเมินการพัฒนาคุณภาพชีวิตที่มีคุณภาพ (सानพลังชุมชน)
2. ยุทธศาสตร์พัฒนาระบบบริการที่เป็นเลิศ (Service Excellence)	1. อัตราผู้ป่วยติดเชื้อในกระแสเลือดแบบรุนแรงชนิด community-acquired (มาตรฐานก้าวไกล) 2. อัตราผู้ป่วย Stroke ที่มารักษาทัน fast track ภายใน 3 ชม. (Onset to door in 3 hrs) (มาตรฐานก้าวไกล) 3. อัตราผู้ป่วย Stroke fast track ได้รับการส่งต่อภายใน 30 นาที (มาตรฐานก้าวไกล) 4. อัตราการเสียชีวิตในโรงพยาบาลของผู้ป่วยกล้ามเนื้อหัวใจตายเฉียบพลันชนิด STEMI (มาตรฐานก้าวไกล) 5. อัตราตายของผู้ป่วยโรคหัวใจเลือดออก(DHF) (มาตรฐานก้าวไกล) 6. อัตราการตกเลือดหลังคลอดเฉียบพลันกรณีคลอดทางช่องคลอด (มาตรฐานก้าวไกล) 7. อัตราการติดเชื้อในโรงพยาบาล (มาตรฐานก้าวไกล) 22. โรงพยาบาลผ่านเกณฑ์การใช้ยาอย่างสมเหตุสมผล (RDU) ชั้นที่ 3 (มุ่งผลสัมฤทธิ์)
3. ยุทธศาสตร์พัฒนากำลังคน และภาคีเครือข่ายที่เป็นเลิศ (People Excellence)	10. บุคลากรผ่านการประเมิน Core competency และ Competency ของแต่ละวิชาชีพ (มาตรฐานก้าวไกล) 21. happinometer (มุ่งผลสัมฤทธิ์) 23. Case Mix Index (CMI) (มุ่งผลสัมฤทธิ์)
4. ยุทธศาสตร์พัฒนาระบบบริหารจัดการที่เป็นเลิศด้วยธรรมาภิบาล (Governance Excellence)	8. จำนวนครั้งการให้บริการผิดคน/จำนวนAE ที่เกิดจากการให้บริการผิดคน (มาตรฐานก้าวไกล) 9. จำนวน Advers Event (AE) จากความคลาดเคลื่อนทางยา (มาตรฐานก้าวไกล) 12. อัตราความพึงพอใจ ของผู้ป่วยใน (ประทับใจบริการ) 13. อัตราความพึงพอใจ ของผู้ป่วยนอก (ประทับใจบริการ) 14. จำนวน(ครั้ง)ข้อร้องเรียนที่ส่งผลกระทบต่อชื่อเสียงรพ.และ/หรือต้องจ่ายค่าชดเชยตามเกณฑ์มาตรา 41 (ประทับใจบริการ) 15. ระยะเวลาเฉลี่ยในการรอคอยของผู้ป่วยนอก (ประทับใจบริการ) 19. อัตราเงินทุนหมุนเวียน (Current ratio) (มุ่งผลสัมฤทธิ์) 20. อัตราส่วนสินทรัพย์สภาพคล่อง (Quick ratio) (มุ่งผลสัมฤทธิ์) 24. หน่วยบริการที่มีระดับความสำเร็จในการบริหารจัดการระบบการจดทะเบียนได้ที่มีประสิทธิภาพ ระดับ 5 (มุ่งผลสัมฤทธิ์)

ยุทธศาสตร์ที่ 1 พัฒนาการส่งเสริมสุขภาพ การป้องกันโรค และคุ้มครองผู้บริโภคเป็นเลิศ(PP&P Excellence)

ลักษณะงาน	ตัวชี้วัด
1. งานประจำ(ดำเนินงานปกติ)	1.1 อัตราส่วนการตายมารดาไทย 1.4 อัตราทารกแรกเกิดน้ำหนักน้อยกว่า 2,500 กรัม (Low Birth Weight) 2. ร้อยละของเด็กอายุ 0-5 ปี พัฒนาการสมวัย 2.1 ร้อยละของเด็ก 9,18,30,42 และ 60 เดือน ได้รับการคัดกรองพัฒนาการเด็ก 2.2 ร้อยละของเด็ก 9,18,30,42 และ 60 เดือน ได้รับการคัดกรองพัฒนาการทบสงสัยล่าช้า 2.3 ร้อยละของเด็ก 9,18,30,42 และ 60 เดือน ที่มีพัฒนาการสงสัยล่าช้าได้รับการติดตาม 2.4 ร้อยละของเด็ก 9,18,30,42 และ 60 เดือน ที่มีพัฒนาการล่าช้าได้รับการกระตุ้นพัฒนาการด้วย TEDA4I 3. ร้อยละของเด็กวัยเรียน 6-14 ปี สูงดีสมส่วน 4. อัตราคลอดมีชีพในหญิงอายุ 15-19 ปี 5. ร้อยละความครอบคลุมการได้รับวัคซีนในเด็ก 0-12 ปี ตามเกณฑ์ 5.1 ร้อยละของเด็กอายุ 1 ปี ที่ได้รับวัคซีน MMR1 5.2 ร้อยละของเด็กอายุ 1 ปี ที่ได้รับวัคซีน BCG HB DTP-HB3 OPV3 IPV 5.3 ร้อยละของเด็กอายุ 2 ปี ที่ได้รับวัคซีน DTP4 OPV4 LAJE1 5.4 ร้อยละของเด็กอายุ 2 ปี ที่ได้รับวัคซีน MMR2 5.5 ร้อยละของเด็กอายุ 3 ปี ที่ได้รับวัคซีน LAJE2 5.6 ร้อยละของเด็กอายุ 5 ปี ที่ได้รับวัคซีน DTP5 OPV5 5.7 ร้อยละของเด็กนักเรียน ป.1 เฉพาะรายที่ได้รับวัคซีนไม่ครบ 5.8 ร้อยละของเด็กนักเรียนหญิง ป.5 ที่ได้รับวัคซีน HPV5 5.9 ร้อยละของเด็กนักเรียน ป.6 ที่ได้รับวัคซีน dTs ร้อยละของผู้สูงอายุมีสุขภาพดี 7.1 ผู้สูงอายุได้รับการประเมินคัดกรอง ADL 7.2 ผู้สูงอายุกลุ่มติดสังคมมีสุขภาพดี 8. ร้อยละของผู้สูงอายุที่มีภาวะพึ่งพิง และบุคคลอื่นที่มีภาวะพึ่งพิง ได้รับการดูแลตาม Care Plan 10. ร้อยละของผลิตภัณฑ์สุขภาพกลุ่มเสี่ยงที่ได้รับการตรวจสอบได้มาตรฐานตามเกณฑ์ที่กำหนด 11. ร้อยละของโรงพยาบาล (สถานพยาบาล) ที่พัฒนาอนามัยสิ่งแวดล้อมได้ตามเกณฑ์ GREEN AND CLEAN HOSPITAL - ระดับดีขึ้นไป - ระดับดีมาก plus อำเภอ/ตำบล มีระบบจัดการปัจจัยเสี่ยงจากสิ่งแวดล้อม และสุขภาพอย่างบูรณาการ มีประสิทธิภาพและยั่งยืน - รพ.ผ่านมาตรฐานระบบการจัดการปัจจัยเสี่ยงฯ ระดับดี - รพ. ผ่านมาตรฐานอาชีวอนามัย ระดับพื้นฐาน 14.2 เด็ก 4-12 ปี ได้รับการเคลือบ/ทาฟลูออไรด์ 14.3 เด็ก 6-12 ปี ได้รับการบริการเคลือบหลุมร่องฟันในฟันกรมถาวร
2. งานที่ต้องปรับปรุง/พัฒนาเพิ่มขึ้น	13. ระดับความสำเร็จของการดำเนินงานอำเภอ TO BE NUMBER ONE ผ่านระดับ 5 14.1 หญิงตั้งครรภ์ได้รับการตรวจและป้องกันสุขภาพช่องปาก 15.1 ร้อยละการตรวจติดตามผู้สงสัยผู้ป่วย DM/HT 15.2 อัตราการเกิดผู้ป่วย DM รายใหม่ จากกลุ่มเสี่ยง 15.3 ร้อยละของกลุ่มสงสัย HT ได้รับการวินิจฉัยเป็นผู้ป่วย HT รายใหม่ ร้อยละของหน่วยงานระดับอำเภอได้คะแนนการประเมินระบบการจัดการภาวะฉุกเฉินทางสาธารณสุขของหน่วยงานระดับ 5
3. งานใหม่ๆที่มุ่งเน้น	1.2 ร้อยละหญิงตั้งครรภ์ได้รับการฝากครรภ์คุณภาพครบ 5 ครั้งตามเกณฑ์ 1.3 ร้อยละของโรงพยาบาลมีการจัดตั้งและให้บริการคลินิก Pre-Conceptual ที่มีคุณภาพ 9.1 ร้อยละของอำเภอผ่านเกณฑ์การประเมินการพัฒนาคุณภาพชีวิตที่มีคุณภาพ 9.2 ร้อยละของอำเภอมีธรรมนูญตำบล (อย่างน้อยอำเภอละ 1 ตำบล) 12. อำเภอ/ตำบล มีระบบจัดการปัจจัยเสี่ยงจากสิ่งแวดล้อม และสุขภาพอย่างบูรณาการ มีประสิทธิภาพและยั่งยืน - สสอ. ผ่านมาตรฐานระบบการจัดการปัจจัยเสี่ยงฯ ระดับดี - รพ.สต. ผ่านมาตรฐานอาชีวอนามัย ระดับพื้นฐาน - รพ.สต. ผ่านมาตรฐานอาชีวอนามัย ระดับดี 16. การดำเนินการ “ตำบล Healthy All For NCDs”

ยุทธศาสตร์ที่ 1 พัฒนาการส่งเสริมสุขภาพ การป้องกันโรค และคุ้มครองผู้บริโภคเป็นเลิศ(PP&P Excellence)

ปัญหาที่พบในงาน	สิ่งที่ต้องการบรรลุ(เป้าประสงค์)	กลยุทธ์(ทำอะไร/ทำอะไ)
1. หญิงตั้งครรภ์	- หญิงตั้งครรภ์ได้รับการดูแลสุขภาพในทุกมิติ $\geq 85\%$	- พัฒนาระบบฝากครรภ์คุณภาพทุกสถานบริการ
1.2 ฝากครรภ์คุณภาพ 5 ครั้ง	- พัฒนาระบบบริการทันตกรรมในหญิงตั้งครรภ์	1. ค้นหาหญิงตั้งครรภ์รายใหม่ในชุมชนโดย อสม.
14.1 บริการทันตกรรม	- กำหนดระยะเวลาติดตามใน 1 week	2. ประสานงานในทุกจุดบริการ
	- ปรับระบบติดตาม	3. วางระบบติดตาม เดือนละ 1 ครั้ง
	- ค้นหา/ติดตาม กลุ่มเป้าหมายล่วงหน้า	4. ประชาสัมพันธ์วิชาการ/ทบทวน งาน MCH
	- ปรับระบบนัดหมาย	ทุก 6 เดือน
	- ปรับระบบบริการในช่วงระยะเวลาพิเศษ	5. ติดตามเยี่ยมนิเทศ รพ.สต. ทุก 6 เดือน
	(ช่องทางพิเศษป่วยวันอังคาร)	
2. กลุ่มวัยทำงาน-วัยรุ่น	- อัตราผู้เสพรายใหม่จากปีก่อน(ลดลง)	- ลดผู้เสพรายใหม่ในปี 2564
13. ยาเสพติด<24ปี (ลดผู้เสพรายใหม่)	-ผู้เสพ : รายใหม่ลดลง	1. ค้นหากลุ่มเสี่ยงในชุมชน
15.1 ติดตามกลุ่มสงสัย DM/HT	: ก่อความรุนแรงลดลง	2. วางแผนการติดตาม
15.2 ลดอัตราเกิด DM ใหม่จากกลุ่มเสี่ยง	: ภาวะแทรกซ้อนลดลง	3. To be number one ในทุกสถานบริการ
15.3 ลดอัตราเกิด HT ใหม่จากกลุ่มเสี่ยง	- กลุ่มเสี่ยงได้รับการติดตาม $\geq 80\%$ ทั้ง DM/HT (15.1)	- ลดการเกิด DM/HT รายใหม่ในปี 2564
	- ลดการเกิด DM $\leq 1.85$ (15.2)	1. ค้นหา/ติดตามกลุ่มเสี่ยง DM/HT ทุก 1 เดือน
	- ลดการเกิด HT $\leq 3$ (15.3)	2. วางแผนส่งต่อตรวจซ้ำที่ รพ.
		3. ติดตามผลของกลุ่มเสี่ยงที่มา รพ. ทุก 1 เดือน
		4. ประสานข้อมูลกับ NCD คลินิก (ศุกร์สุดท้ายของเดือน)
3. สิ่งแวดล้อม	- รพ.สต.ผ่านเกณฑ์อาชีวอนามัยพื้นฐาน ร้อยละ 100	- พัฒนามาตรฐานอาชีวอนามัยใน รพ.สต.
12.3 สสอ.ผ่านมาตรฐานระบบ	(12 แห่ง)	1. รพ.สต.ทุกแห่งผ่านระดับพื้นฐาน
การจัดการปัจจัยเสี่ยง ระดับดี	- รพ.สต. ผ่านเกณฑ์อาชีวอนามัย ระดับดี 1 แห่ง	2. รพ.สต. ผ่านเกณฑ์ ระดับดี 1 แห่ง
12.4 รพ.สต. ผ่านอาชีวอนามัย(พื้นฐาน)		3. สสอ. ผ่านมาตรฐาน ระบบการจัดการปัจจัยเสี่ยง
ทุกแห่ง		ระดับดี
12.5 รพ.สต. ผ่านอาชีวอนามัยระดับดี		
1 แห่ง		

ยุทธศาสตร์ที่ 2 พัฒนาระบบบริการที่เป็นเลิศ (Service Excellence)

ลักษณะงาน	ตัวชี้วัด
1. งานประจำ (ดำเนินงานปกติ)	17. ระดับความสำเร็จ ของการลดภาวะแทรกซ้อน ลดตาย ด้วยโรคไม่ติดต่อเรื้อรัง
	17.1 ร้อยละผู้ป่วยเบาหวาน ได้รับการตรวจคัดกรองภาวะแทรกซ้อนทางเท้า
	17.2 ร้อยละผู้ป่วยเบาหวาน ได้รับการตรวจคัดกรองภาวะแทรกซ้อนทางตา
	17.3 ร้อยละของผู้ป่วยเบาหวานมีภาวะผิดปกติได้รับการส่งต่อ Laser
	17.4 ร้อยละของการคัดกรอง AF ในกลุ่มผู้ป่วย DM/HT กลุ่มอายุ 60 ปีขึ้นไป
	17.5 ร้อยละของผู้ป่วย CKD ที่มีอัตราการลดลงของ eGFR<5 mL/min/1.73m <sup>2</sup> /yr
2.งานที่ต้อง ปรับปรุง/ พัฒนาเพิ่มขึ้น	18.อัตราการสำเร็จของการรักษาวัณโรคปอดรายใหม่
	19.ร้อยละของผู้ป่วยนอกทั้งหมดได้รับบริการตรวจ วินิจฉัย รักษาโรคและฟื้นฟูสภาพด้วยศาสตร์การแพทย์แผนไทย และการแพทย์ทางเลือก
	20.อัตราการตายผู้ป่วยติดเชื้อในกระแสเลือดแบบรุนแรงชนิด Community-acquired
	21.ร้อยละผู้ป่วยมะเร็ง 5 อันดับแรกได้รับการรักษาภายในระยะเวลาที่กำหนด
	21.1 ร้อยละของการคัดกรองมะเร็งเต้านม
	21.2 ร้อยละของการคัดกรองมะเร็งปากมดลูก
	21.3 ร้อยละของการคัดกรองมะเร็งลำไส้ใหญ่/ไส้ตรง
	22.1 ร้อยละของรพ.ระดับ M,F ในจังหวัดให้การบริบาลฟื้นฟูสภาพผู้ป่วยระยะกลางแบบผู้ป่วยใน (Intermediate bed/ward)
	22.2 ผู้ป่วย Stroke , Traumatic brain injury และSpinal cord injury ที่รอดชีวิตและมีคะแนน Barthel Index <75 รวมทั้ง Barthel Index ≥75 with multiple impairment ได้รับการบริบาลฟื้นฟูสภาพระยะกลางและติดตามจนครบ 6 เดือนหรือจน Barthel Index = 100
	24.ระดับความสำเร็จของการดำเนินงาน ECS ระดับ 5
	26.ร้อยละของโรงพยาบาลที่ใช้อย่างสมเหตุผล (RDU)
	- RDU ชั้น 2
	- RDU ชั้น 3
	- มีการดำเนินการ RDU Community ผ่านเกณฑ์ระดับ 3
	**KPI รายโรค (Sepsis,ACS/MI,Stroke,DHF)
	**เพิ่ม KPI จิตเวช, ฝาก 15.4 (ยุทธ 1)
3.งานใหม่ๆที่ มุ่งเน้น	25. ร้อยละของประชาชนในอำเภอ มีแพทย์เวชศาสตร์ครอบครัวหรือแพทย์ที่ผ่านการอบรมและคณะผู้ให้บริการสุขภาพปฐมภูมิ ดูแลด้วยหลักเวชศาสตร์ครอบครัว
	**KPI รายโรค (Pneumonia,เชื้อดื้อยา)
	**กลุ่มงานสุขภาพจิต/ยาเสพติด
	**กัญชา(คลินิก)
	**ต่อกระจก

ยุทธศาสตร์ที่ 2 พัฒนาระบบบริการที่เป็นเลิศ (Service Excellence)

ปัญหาที่พบในงาน	สิ่งที่ต้องการบรรลุ(เป้าประสงค์)	กลยุทธ์(ทำอะไร/ทำอะไร)
1. ระบบการดูแลผู้ป่วย -การเข้าถึงบริการ(Stroke,ACS/MI) -การประเมิน (Miss+Delayed.Pneumonia) - การส่งต่อ(delay refer,DHF ที่มีโรคร่วม) -การเกิดภาวะแทรกซ้อน/เสียชีวิตจากการ ดูแลรักษา - Unplan refer (ข้อมูล KPI รายโรคที่ไม่ผ่านเกณฑ์)	- พัฒนาระบบการดูแลให้ได้มาตรฐาน มีคุณภาพ โดยมุ่งเน้นกลุ่มโรคสำคัญ 6 โรค (ACS/MI,Sepsis, Stroke,Pneumonia,DHF,เชื้อดื้อยา) เป้าหมายตามตัวชี้วัดรายโรค Dead = 0 (KPI จ. ข้อ 17,18,20,21,22)	- พัฒนาระบบการดูแลผู้ป่วย 1. โรคติดต่อ 2.โรคไม่ติดต่อ 3. โรคอุบัติใหม่(ระบบ IC) 4.สุขภาพจิต
2. ระบบการรักษาพยาบาลฉุกเฉิน (ECS) ประเด็นปัญหา 1. ขาดบุคลากรที่ผ่านการอบรม ECS pre hos,Triage 2. ขาดความพร้อมด้านบุคลากร 3. การบริหารจัดการในการรับเหตุ	ผ่านเกณฑ์ ECS คุณภาพ $\geq 60\%$ (KPI จ. ข้อ 6,24)	- พัฒนาระบบการรักษาพยาบาลฉุกเฉิน(ECS) ให้มีคุณภาพ และมาตรฐาน 1. พัฒนาการเข้าถึงบริการของผู้ป่วยวิกฤติฉุกเฉิน(EMS) 2. พัฒนาระบบ ER คุณภาพ 3. พัฒนาระบบ Refer คุณภาพ 4. พัฒนาศักยภาพบุคลากรด้านการแพทย์ฉุกเฉิน
3.ระบบงาน IC ประเด็นปัญหา 1. โรคอุบัติใหม่ - การระบาดของโรค Covid-19 - ระบบการดูแล - การควบคุม/สอบสวน 2.อัตราการติดเชื้อใน รพ.	1.มีแผนการรองรับโรคอุบัติใหม่ 2.มีแนวทางการดูแลที่มีมาตรฐาน/เป็นปัจจุบัน 1. ลดอัตราการติดเชื้อใน รพ. - UTI - HAP/CAP (KPI จ. ข้อ 6)	1. พัฒนาระบบการดูแลผู้ป่วยโรคอุบัติใหม่ - โครงสร้าง - บุคลากร - การดูแล - ซ้อมแผน,อบรม,Cohort ward - มีแนวทางการดูแลผู้ป่วยที่มีมาตรฐาน/ปัจจุบัน 2. พัฒนาการเฝ้าระวัง/ป้องกันควบคุมการติดเชื้อใน รพ.
4. PCC 1. การเข้าถึงบริการ - ความแออัด - ระยะเวลารอคอย 2. การดูแลแบบองค์รวมโดยทีมสหวิชาชีพ	เพื่อให้ประชาชนเข้าถึงและได้รับการดูแลให้บริการ สุขภาพปฐมภูมิได้อย่างเหมาะสม ลดความแออัด ลดระยะเวลารอคอย $\geq 50\%$ (KPI จ. ข้อ 25) **ดำเนินการ ปี 2564 2 แห่ง - รพ.สต. ด้านจาก (นพ.พิทยา) - รพ.สต. สายออก (นพ.สุวิระศักดิ์)	พัฒนาระบบสุขภาพปฐมภูมิเข้มแข็ง - พัฒนาระบบการดูแลบริการสุขภาพปฐมภูมิตามหลัก เวชศาสตร์ครอบครัว 1. ดูแลแบบองค์รวม 2. บริการข้อมูลสุขภาพและให้คำปรึกษาแก่ประชาชน 3. ดูแลให้บริการส่งเสริม ป้องกัน ตรวจวินิจฉัย รักษา และฟื้นฟู ในเชิงรับและเชิงรุกในชุมชน 4. ส่งเสริมการมีส่วนร่วมของประชาชน และภาคีเครือข่าย ในการดูแลสุขภาพ 5. ส่งเสริมให้ประชาชนมีศักยภาพและมีความรู้ ในการจัดการสุขภาพตนเองและครอบครัว
5. ระบบยา - RDU - MED error - ADR - สมุนไพรกัญชา (บริการ+ยา)	- ผ่านเกณฑ์ RDU ชั้น 2 (KPI จ. ข้อ 26) เพิ่มการใช้ยาอย่างเหมาะสมตามกลุ่มโรคสำคัญ - KPI ระบบยา - Med error - ADE - คลินิกกัญชา (ให้คำปรึกษา/+การรักษา) - ส่งเสริมให้ประชาชนเข้าถึงบริการแพทย์แผนไทย/ แพทย์ทางเลือก $\geq 20.5\%$ (KPI จ. ข้อ 19)	- พัฒนาระบบบริการเพื่อส่งเสริมการใช้ยา อย่างสมเหตุผลผล(หน่วยบริการ/ชุมชน) - พัฒนาระบบยาเพื่อให้เกิดความปลอดภัยด้านยา(รพ.) - จัดตั้งคลินิกกัญชา - เพิ่มการเข้าถึง(ยา+บริการ) การจ่ายยาสมุนไพร (รพ.,PCU)



ยุทธศาสตร์ที่ 3 พัฒนากำลังคน และภาคีเครือข่ายที่เป็นเลิศ (People Excellence)

ลักษณะงาน	ตัวชี้วัด
1. งานประจำ(ดำเนินงานปกติ)	28. ร้อยละของหน่วยบริการที่มีการบริหารจัดการกำลังคนที่มีประสิทธิภาพ เกณฑ์ที่คะแนน
2.งานที่ต้องปรับปรุง/พัฒนาเพิ่มขึ้น	29. ร้อยละของหน่วยบริการที่เป็นองค์กรแห่งความสุขผ่านระดับ 5

ยุทธศาสตร์ที่ 3 พัฒนากำลังคน และภาคีเครือข่ายที่เป็นเลิศ (People Excellence)

ปัญหาที่พบในงาน	สิ่งที่ต้องการบรรลุ(เป้าประสงค์)	กลยุทธ์(ทำอะไร/ทำอย่างไร)
1. ผลการประเมินความสุขของเจ้าหน้าที่ไม่ผ่านเกณฑ์	- ผ่านเกณฑ์การประเมินความสุข 70% โดยเน้น สถานภาพทางการเงิน,เพื่อนคลายดี, ใฝ่รู้ดี (ข้อที่ตกเกณฑ์) (KPI จ. ข้อ 28,29/รพ. 10,21)	- บริหารบุคลากรให้มีประสิทธิภาพ (เก่ง ดี มีสุข)

ยุทธศาสตร์ที่ 4 พัฒนาระบบบริหารจัดการที่เป็นเลิศด้วยธรรมาภิบาล (Governance Excellence)

ลักษณะงาน	ตัวชี้วัด
1. งานประจำ (ดำเนินงานปกติ)	-
2.งานที่ต้องปรับปรุง/ พัฒนาเพิ่มขึ้น	30. ร้อยละของหน่วยบริการเป็น Smart Hospital 31. ร้อยละของหน่วยงานมีการดำเนินการพัฒนาคุณภาพการบริหารจัดการภาครัฐ(PMQA)ระดับ 5 32. ร้อยละของโรงพยาบาลทุกระดับผ่านเกณฑ์รับรองคุณภาพมาตรฐาน HA -รพศ./รพท./รพช. ผ่านการรับรอง HA ชั้น 3 คงสถานะรับรอง 33. ร้อยละของ รพ.สต.ที่ผ่านเกณฑ์การพัฒนาคุณภาพรพ.สต.ติดดาวระดับ 5 ดาว 34. จำนวนงานวิจัย หรือนวัตกรรม หรือเทคโนโลยีด้านสุขภาพที่คิดค้นใหม่หรือพัฒนาต่อยอด ของหน่วยงานผ่านเกณฑ์ 35. ร้อยละของหน่วยบริการที่ประสบภาวะวิกฤตทางการเงินระดับ 4-7 37. ร้อยละของหน่วยงานในสังกัดกระทรวงสาธารณสุขผ่านเกณฑ์การประเมิน ITA : Integrity and Transparency Assessment 38. ร้อยละของโรงพยาบาลมีระบบการควบคุมภายใน 5 มิติ
3.งานใหม่ที่มุ่งเน้น	36.ร้อยละของหน่วยบริการที่มีระดับความสำเร็จในการบริหารจัดการระบบการจัดเก็บรายได้ที่มีประสิทธิภาพ ระดับ 5

ยุทธศาสตร์ที่ 4 พัฒนาระบบบริหารจัดการที่เป็นเลิศด้วยธรรมาภิบาล (Governance Excellence)

ปัญหาที่พบในงาน	สิ่งที่ต้องการบรรลุ(เป้าประสงค์)	กลยุทธ์(ทำอย่างไร/ทำอะไร)
1. การดำเนินงาน Smart hospital	- Smart hospital ผ่านเกณฑ์ทั้งหมด - หน้าจอแสดงลำดับคิว - ระบบนัดเชื่อมต่อเวลา - จอทาง Online แจ้งผู้ให้บริการ	- การพัฒนาองค์กรให้มีคุณภาพและประทับใจ (KPI จ. 30,32,34/รพ.8,9,12,13,14,15)
2. โรงพยาบาลต้องผ่านการรับรอง Re-acc	- การ Re-acc2,LA3,X-ray2 ผ่านการประเมินคุณภาพ	
3. มีการพัฒนาองค์ความรู้บุคลากรในงานวิจัย/นวัตกรรมอย่างต่อเนื่อง	- ทุกหน่วยงานมีวิจัย/นวัตกรรม	
4. การจัดเก็บรายได้แต่ละกองทุน ยังไม่ได้ตามเป้าหมาย	- พัฒนาการรับรู้บุคลากรเกี่ยวกับการบันทึกข้อมูลให้ครบถ้วน ถูกต้องและทันเวลา	- ปรับปรุงระบบการเงินอย่างมีประสิทธิภาพ (KPI จ. 35,36/19,20,24)
5. การควบคุมภายในยังไม่ผ่านเกณฑ์	- พัฒนามิติที่ยังไม่ผ่านเกณฑ์(มิติการจัดเก็บรายได้ที่ไม่ผ่านเกณฑ์)	- พัฒนาระบบควบคุมภายในให้ได้ตามเกณฑ์ (KPI จ. 37,38/รพ.)
6. รักษาการผ่านระดับ ITA		